



Estado do Rio Grande do Sul
MUNICÍPIO DE BROCHIER

CNPJ: 91.693.309/0001-60

Rua Guilherme Hartmann, nº 260 – Centro – CEP: 95790-000
Fone: (51) 3697-1212 - Fax: 3697-1218 - E-mail: licitacoes@brochier.rs.gov.br

EDITAL DE PREGÃO ELETRÔNICO Nº 30/2024.

Município de Brochier - RS
Secretaria Municipal da Administração e Fazenda
Edital de Pregão Eletrônico nº 30/2024
Tipo de Julgamento: Menor preço global
Modo de disputa: aberto
Processo nº 1.478/2024.

*Edital de Pregão Eletrônico para a
prestação de serviços de pavimentação com
blocos de concreto.*

O PREFEITO MUNICIPAL DE BROCHIER, no uso de suas atribuições, torna público, para conhecimento dos interessados, que às **09:00 horas** do dia **10 do mês de setembro do ano de 2024**, na sala de reuniões da Prefeitura Municipal de Brochier/RS, localizada na Rua Guilherme Hartmann, nº 260, Centro, cidade de Brochier, Estado do Rio Grande do Sul, se reunirão o agente de contratação/pregoeiro e a equipe de apoio, designados pela Portaria nº 6.600, de 07 de junho de 2024, para a realização de licitação na modalidade pregão, na forma eletrônica, do tipo menor preço global, objetivando a contratação de empresa para a prestação de serviços descritos no item 1, conforme descrito nesse edital e seus anexos, processando-se essa licitação nos termos da Lei Federal nº 14.133, de 1º/04/2021, e de acordo com as condições estabelecidas neste Edital.

A sessão virtual do pregão eletrônico será realizada no seguinte endereço: www.pregaobanrisul.com.br, no dia **10 do mês de setembro do ano de 2024**, às **09:00 horas**, podendo as propostas serem enviados até **08:30 horas**, sendo que todas as referências de tempo observam o horário de Brasília.

1. DO OBJETO:

1.1 Essa licitação tem por objeto o fornecimento de materiais e mão de obra para execução dos serviços de pavimentação de em blocos intertravados de concreto retangulares (PVS), de Pátio e Acesso da Unidade Básica de Saúde de Linha Pinheiro Machado e da E.M.E.F. Emílio Bauer, de Linha Pinheiro Machado, totalizando uma área total de pavimentação 390,00m², a serem contratados em regime de Menor Preço Global, empreitada por preço global, de execução imediata, de acordo com o Termo de Referência, o qual consta em anexo do presente edital:

1.2 Do Local e Prazo da Prestação dos Serviços:

1.2.1 Os serviços, objeto desta licitação, deverão ser prestados no Pátio e Acesso da Unidade Básica de Saúde de Linha Pinheiro Machado e da E.M.E.F. Emílio Bauer, de Linha Pinheiro Machado, nos locais indicados pela Prefeitura Municipal, sendo que os serviços deverão ser iniciados imediatamente após da emissão do termo de início da obra, tendo como condição a apresentação da Anotação de Responsabilidade Técnica – ART ou, sendo o caso, do Registro de Responsabilidade Técnica - RRT, de execução da obra, e a matrícula da obra no INSS.



Estado do Rio Grande do Sul
MUNICÍPIO DE BROCHIER

CNPJ: 91.693.309/0001-60

Rua Guilherme Hartmann, nº 260 – Centro – CEP: 95790-000
Fone: (51) 3697-1212 - Fax: 3697-1218 - E-mail: licitacoes@brochier.rs.gov.br

1.2.2 O prazo para a execução total das obras seguirá os cronogramas de execução físico-financeiro respectivos, constantes dos projetos de engenharia, integrantes do presente edital, iniciando-se após a emissão da Ordem de Início de Obra.

1.2.3 Os prazos, referidos no item anterior, poderão ser prorrogados, motivadamente e requerido antes do seu respectivo vencimento.

2. DO CREDENCIAMENTO E PARTICIPAÇÃO DO CERTAME:

2.1 Para participar do certame, o licitante deve providenciar o seu credenciamento, com atribuição de chave e senha, diretamente junto ao provedor do sistema, onde deverá informar-se a respeito do seu funcionamento, regulamento e instruções para a sua correta utilização. As instruções para o credenciamento podem ser acessadas no seguinte sítio eletrônico: www.pregaobanrisul.com.br/fornecedores.

2.2 O licitante responsabiliza-se exclusiva e formalmente pelas transações efetuadas em seu nome, assume como firmes e verdadeiras suas propostas e seus lances, inclusive os atos praticados diretamente ou por seu representante, excluída a responsabilidade do provedor do sistema ou do órgão ou entidade promotora da licitação por eventuais danos decorrentes de uso indevido das credenciais de acesso, ainda que por terceiros.

2.3 Será concedido tratamento favorecido para as microempresas e empresas de pequeno porte, para o agricultor familiar, o produtor rural pessoa física e para o microempreendedor individual – MEI, nos limites previstos da Lei Complementar nº 123, de 2006.

2.4 Não poderão participar da presente licitação:

2.4.1 Aquele que não atenda às condições deste Edital e seu(s) anexo(s);

2.4.2 Autor do anteprojeto, do projeto básico ou do projeto executivo, pessoa física ou jurídica, quando a licitação versar sobre obra, serviços ou fornecimento de bens a ele relacionados.

2.4.3 Empresa, isoladamente ou em consórcio, responsável pela elaboração do projeto básico ou do projeto executivo, ou empresa da qual o autor do projeto seja dirigente, gerente, controlador, acionista ou detentor de mais de 5% (cinco por cento) do capital com direito a voto, responsável técnico ou subcontratado, quando a licitação versar sobre obra, serviços ou fornecimento de bens a ela necessários.

2.4.4 Pessoa física ou jurídica que se encontre, ao tempo da licitação, impossibilitada de participar da licitação em decorrência de sanção que lhe foi imposta.

2.4.5 Aquele que mantenha vínculo de natureza técnica, comercial, econômica, financeira, trabalhista ou civil com dirigente do órgão ou entidade contratante ou com agente público que desempenhe função na licitação ou atue na fiscalização ou na gestão do contrato, ou que deles seja cônjuge, companheiro ou parente em linha reta, colateral ou por afinidade, até o terceiro grau, devendo essa proibição constar expressamente do edital de licitação.

2.4.6 Empresas controladoras, controladas ou coligadas, nos termos da Lei nº 6.404, de 15 de dezembro de 1976, concorrendo entre si.

2.4.7 Pessoa física ou jurídica que, nos 5 (cinco) anos anteriores à divulgação do edital, tenha sido condenada judicialmente, com trânsito em julgado, por exploração de trabalho infantil, por submissão de trabalhadores a condições análogas às de escravo ou por contratação de adolescentes nos casos vedados pela legislação trabalhista.

2.4.8 Agente público do órgão ou entidade licitante.

2.4.9 Organizações da Sociedade Civil de Interesse Público - OSCIP, atuando nessa condição.

2.4.10 Não poderá participar, direta ou indiretamente, da licitação ou da execução do contrato agente público do órgão ou entidade contratante, devendo ser observadas as situações que possam configurar conflito de interesses no exercício ou após o exercício do cargo ou



Estado do Rio Grande do Sul
MUNICÍPIO DE BROCHIER

CNPJ: 91.693.309/0001-60

Rua Guilherme Hartmann, nº 260 – Centro – CEP: 95790-000
Fone: (51) 3697-1212 - Fax: 3697-1218 - E-mail: licitacoes@brochier.rs.gov.br

emprego, nos termos da legislação que disciplina a matéria, conforme § 1º do art. 9º da Lei nº 14.133, de 2021, estendendo-se a terceiro que auxilie a condução da contratação na qualidade de integrante de equipe de apoio, profissional especializado ou funcionário ou representante de empresa que preste assessoria técnica.

2.5 O impedimento de que trata o item 2.4.4 será também aplicado ao licitante que atue em substituição a outra pessoa, física ou jurídica, com o intuito de burlar a efetividade da sanção a ela aplicada, inclusive a sua controladora, controlada ou coligada, desde que devidamente comprovado o ilícito ou a utilização fraudulenta da personalidade jurídica do licitante.

2.6 O autor dos projetos e a empresa a que se referem os itens 2.4.2 e 2.4.3 poderão participar no apoio das atividades de planejamento da contratação, de execução da licitação ou de gestão do contrato, desde que sob supervisão exclusiva de agentes públicos do órgão ou entidade.

2.7 Equiparam-se aos autores do projeto as empresas integrantes do mesmo grupo econômico.

2.8 A vedação de que trata o item 2.4.8 estende-se a terceiro que auxilie a condução da contratação na qualidade de integrante de equipe de apoio, profissional especializado ou funcionário ou representante de empresa que preste assessoria técnica.

3. DO ENVIO DAS PROPOSTAS E DOS DOCUMENTOS DE HABILITAÇÃO:

3.1 As propostas deverão ser enviadas exclusivamente por meio do sistema, até a data e horário estabelecidos no preâmbulo deste edital, observando o item 4 deste Edital, e poderão ser retiradas ou substituídas até a abertura da sessão pública. Os documentos de habilitação deverão ser enviados exclusivamente via sistema eletrônico, no prazo máximo de até 02 (duas) horas após a convocação do pregoeiro, observando o item 5 deste Edital.

3.2. O licitante deverá declarar, em campo próprio do sistema, sendo que a falsidade da declaração sujeitará o licitante às sanções legais:

3.2.1 Declaração, sob as penas da Lei, que não ultrapassou o limite de faturamento e cumpre os requisitos estabelecidos no Art. 3º da Lei Complementar nº 123, de 14 de dezembro de 2006, sendo apto a usufruir do tratamento favorecido estabelecido nos artigos 42 ao 49 da referida Lei Complementar. A indicação do campo “não” apenas produzirá o efeito de a licitante não ter direito ao tratamento favorecido previsto na Lei Complementar nº 123, de 2006, mesmo que seja qualificada como microempresa ou empresa de pequeno porte;

3.2.2 Declaração para fins do inciso XXXIII do artigo 7º da Constituição Federal, com redação dada pela Emenda Constitucional, nº 20/98, que não emprega menores de dezoito anos em trabalho noturno, perigoso ou insalubre e de que qualquer trabalho a menores de 16 anos;

3.2.3 Declaração de concordância com as condições contidas no edital e seus anexos, bem como de cumprimento pleno dos requisitos de habilitação definidos no edital;

3.2.4 Sob pena de desclassificação, declaração que as propostas econômicas compreendem a integralidade dos custos para atendimento dos direitos trabalhistas assegurados na Constituição Federal, nas leis trabalhistas, nas normas infralegais, nas convenções coletivas de trabalho e nos termos de ajustamento de conduta vigentes na data de entrega das propostas;

3.2.5 Declaração de não possuir em sua cadeia produtiva, empregados executando trabalho degradante ou forçado, nos termos do inciso III e IV do art.1º e no inciso III do art.5º da Constituição Federal;

3.2.6 Declaração, sob as penas da lei, que até a presente data inexistem fatos impeditivos para sua habilitação no presente processo licitatório, ciente da obrigatoriedade de declarar ocorrências posteriores.



Estado do Rio Grande do Sul
MUNICÍPIO DE BROCHIER

CNPJ: 91.693.309/0001-60

Rua Guilherme Hartmann, nº 260 – Centro – CEP: 95790-000
Fone: (51) 3697-1212 - Fax: 3697-1218 - E-mail: licitacoes@brochier.rs.gov.br

3.2.7 Declaração de que cumpre as exigências de reserva de cargos para pessoa com deficiência e para reabilitado da Previdência Social, previstas em lei e em outras normas específicas.

3.3 Declarações falsas, relativas ao cumprimento dos requisitos de habilitação e proposta, sujeitarão a licitante às sanções previstas neste Edital.

3.4 Caberá ao licitante interessado em participar da licitação acompanhar as operações no sistema eletrônico durante o processo licitatório e se responsabilizar pelo ônus decorrente da perda de negócios diante da inobservância de mensagens emitidas pela Administração ou de sua desconexão.

3.5 O licitante deverá comunicar imediatamente ao provedor do sistema qualquer acontecimento que possa comprometer o sigilo ou a segurança, para imediato bloqueio de acesso.

3.6 Eventuais outros documentos complementares à proposta e à habilitação, que venham a ser solicitados pelo pregoeiro, deverão ser encaminhados no prazo máximo de 01 (uma) hora.

4. DA PROPOSTA DE PREÇO:

4.1 O prazo de validade da proposta é de 60 (sessenta) dias, a contar da data de abertura da sessão do prego, estabelecida no preâmbulo desse edital.

4.2 O arquivo da proposta deverá conter:

a) Proposta financeira, cujos valores deverão estar expressos em Real, com no máximo duas casas após a vírgula, em formulário padronizado da licitante, conforme planilha de quantitativos e custos em anexo, emitida por meio mecânico, sem emendas, rasuras, acréscimos ou entrelinhas, em linguagem clara, objetiva e que não dificulte a exata compreensão do seu enunciado;

b) A proposta deverá indicar claramente: razão social, endereço, CNPJ e inscrição estadual, devidamente datada e assinada pelo representante legal da licitante, rubricadas em todas as suas páginas e anexos;

c) Prazo de validade da proposta não inferior a 60 (sessenta) dias a contar da data aprazada para sua entrega.

d) Prazo de entrega da Obra – conforme os cronogramas de execução físico-financeiro respectivos, constantes dos projetos de engenharia;

e) PREÇO GLOBAL DA OBRA, para cada item, em moeda corrente do país, Real (R\$), em algarismos e por extenso, devendo ser computados todos os custos diretos e indiretos como materiais de construção, mão de obra, ferramentas, equipamentos, transporte de qualquer natureza, administração, encargos sociais, fiscais e comerciais, trabalhistas e quaisquer outras despesas incidentes sobre o total dos serviços objeto desta licitação;

f) Cronograma físico financeiro, contendo as etapas de execução e as respectivas parcelas de pagamento, bem definidas, assinado pelo representante legal da licitante;

g) Declaração do proponente de que se responsabiliza pela execução das obras e/ou serviços e pela fiel observância das especificações técnicas;

OBS. 1: Não se admitirá proposta que apresente preços simbólicos, irrisórios ou de valor zero;

OBS. 2: Ocorrendo divergência entre valores e seus respectivos extensos prevalecerão sempre os últimos.

OBS. 3: Do valor previsto para a execução da obra haverá retenção previdenciária e fiscal incidentes, nos termos da legislação vigente.



Estado do Rio Grande do Sul
MUNICÍPIO DE BROCHIER

CNPJ: 91.693.309/0001-60

Rua Guilherme Hartmann, nº 260 – Centro – CEP: 95790-000
Fone: (51) 3697-1212 - Fax: 3697-1218 - E-mail: licitacoes@brochier.rs.gov.br

OBS. 4: Quaisquer inserções na proposta que visem modificar, extinguir ou criar direitos, sem previsão no edital, serão tidas como inexistentes, aproveitando-se a proposta no que não for conflitante com o instrumento convocatório.

4.3 Os licitantes deverão apresentar proposta de **MENOR PREÇO GLOBAL**, utilizando 02 (duas) casas depois da vírgula. Não serão aceitas propostas cujos valores unitários sejam maiores que os estimados pelo Município.

4.4 Após a fase de lances, a licitante vencedora deverá apresentar a planilha orçamentária e o cronograma físico-financeiro com os valores atualizados.

5. DA HABILITAÇÃO:

5.1 Para fins de habilitação neste pregão, a licitante deverá enviar os seguintes documentos, observando o procedimento disposto no item 3 deste Edital:

a) Ato Constitutivo, Estatuto ou Contrato Social, e alterações, se houver, devidamente registrado na Junta Comercial ou órgão semelhante, em se tratando de sociedades comerciais, acompanhado, no caso de sociedade por ações, de documento de eleição de seus atuais administradores; inscrição do ato constitutivo, no caso de sociedade civil, acompanhado de prova da diretoria em exercício; ou decreto de autorização, em se tratando de empresa ou sociedade estrangeira em funcionamento no País, em vigor.

b) Prova de Inscrição no CNPJ (Cadastro Nacional de Pessoa Jurídica) ou CPF (cadastro de Pessoas Físicas);

c) Inscrição no cadastro de contribuintes estadual e/ou municipal, se houver, relativo ao domicílio ou sede do licitante, pertinente ao seu ramo de atividade e compatível com o objeto contratual;

d) Certidão Conjunta, emitida pela Secretaria da Receita Federal, referente a Tributos Federais e quanto à Dívida Ativa da União;

e) Certidão Negativa de débitos para com a Fazenda Estadual do domicílio da sede da licitante;

f) Certidão Negativa de débitos para com a Fazenda Municipal do domicílio da sede da licitante;

g) Certificado de Regularidade do FGTS (CRF) perante o Fundo de Garantia do Tempo de Serviço;

h) Certidão negativa em matéria falimentar, concordatária e recuperação judicial e extrajudicial, expedida pelo distribuidor da sede da licitante;

i) Prova de inexistência de débitos inadimplidos perante a Justiça do Trabalho, mediante a apresentação de Certidão Negativa de Débitos Trabalhistas - CNDT, nos termos do Título VII - A da Consolidação das Leis do Trabalho, aprovada pelo Decreto-Lei no 5.452, de 1º de maio de 1943, na aplicação da Lei nº 12.440 de 7 de julho de 2011;

j) Comprovante de Registro junto ao Conselho Regional de Engenharia e Agronomia do Rio Grande do Sul (CREA-RS), ou no Conselho de Arquitetura e Urbanismo do Rio Grande do Sul (CAU-RS), ou visto dos mesmos, no caso de empresa não sediada no Estado;

k) Prova do Responsável Técnico da Empresa Licitante possuir Registro no Conselho Regional de Engenharia e Agronomia do Rio Grande do Sul (CREA-RS), ou no Conselho de Arquitetura e Urbanismo do Rio Grande do Sul (CAU-RS), ou visto dos mesmos, no caso de registro em outro Estado;

l) Comprovação de aptidão por meio de atestado de capacidade técnica fornecida por pessoa jurídica de direito público ou privado, comprovando que o **Responsável Técnico da empresa licitante** tenha executado com bom desempenho serviço compatível com a do objeto da presente licitação.



Estado do Rio Grande do Sul
MUNICÍPIO DE BROCHIER

CNPJ: 91.693.309/0001-60

Rua Guilherme Hartmann, nº 260 – Centro – CEP: 95790-000
Fone: (51) 3697-1212 - Fax: 3697-1218 - E-mail: licitacoes@brochier.rs.gov.br

I.1) O atestado de capacidade técnica apresentado deverá estar devidamente certificado, acompanhado da respectiva Certidão de Acervo Técnico – CAT, contendo as seguintes informações: nome do contratado e do contratante, localização da obra, período de execução, descrição dos serviços executados, suas quantidades e o número de Edital ou Contrato;

I.2) Somente será aceito atestado de capacidade técnica que contemple as parcelas de maior relevância técnica e de valor em um mesmo atestado;

I.3) O Responsável Técnico, detentor do atestado de capacidade técnica, deverá fazer parte do quadro permanente da empresa. A comprovação deverá ser feita mediante cópia da Carteira de Trabalho e Previdência Social (CTPS) no caso de empregado, por contrato de prestação de serviços regido pelo Código Civil, e em se tratando de sócio da empresa, por intermédio da apresentação do contrato social.

m) Declaração da empresa licitante, assinada pelo responsável técnico, de que vistoriou o local das obras e de suas condições pelo qual reconhece ser perfeitamente viável o cumprimento integral e pontual das obrigações assumidas e estabelecidas no presente Edital, em todas as fases da presente licitação, que verificou todos os materiais, ferramental e equipamento necessário à execução da obra.

n) Indicação do Responsável Técnico que atuará nas obras/serviços, com o compromisso deste de que, caso a licitante seja vencedora, exercerá diretamente suas atividades nos serviços contratados.

5.2 A documentação de habilitação poderá ser apresentada em original ou por cópia, preferencialmente assinados de forma eletrônica, quando necessários.

5.3 Somente haverá a necessidade de comprovação do preenchimento de requisitos mediante apresentação dos documentos originais não digitais quando houver dúvida em relação à integridade do documento digital ou quando a lei expressamente o exigir.

5.4 A verificação pelo pregoeiro, em sítios eletrônicos oficiais de órgãos e entidades emissores de certidões constitui meio legal de prova, para fins de habilitação.

5.5 Após a entrega dos documentos para habilitação, não será permitida a substituição ou a apresentação de novos documentos, salvo em sede de diligência, para:

a) complementação de informações acerca dos documentos já apresentados pelos licitantes e desde que necessária para apurar fatos existentes à época da abertura do certame; e

b) atualização de documentos cuja validade tenha expirado após a data de recebimento das propostas;

5.6 Na análise dos documentos de habilitação, o Pregoeiro poderá sanar erros ou falhas, que não alterem a substância dos documentos e sua validade jurídica, mediante decisão fundamentada, registrada em ata e acessível a todos, atribuindo-lhes eficácia para fins de habilitação e classificação.

5.7 Na hipótese de o licitante não atender às exigências para habilitação, o pregoeiro examinará a proposta subsequente e assim sucessivamente, na ordem de classificação, até a apuração de uma proposta que atenda ao presente edital.

6. DA ABERTURA DA SESSÃO PÚBLICA:

6.1 No dia e hora indicados no preâmbulo, o pregoeiro abrirá a sessão pública, mediante a utilização de sua chave e senha.

6.2 O licitante poderá participar da sessão pública na internet, mediante a utilização de sua chave de acesso e senha, e deverá acompanhar o andamento do certame e as operações realizadas no sistema eletrônico durante toda a sessão pública do pregão, ficando responsável pela perda de negócios diante da inobservância de mensagens emitidas pelo sistema ou de sua desconexão, conforme item 3.4 deste Edital.



Estado do Rio Grande do Sul
MUNICÍPIO DE BROCHIER

CNPJ: 91.693.309/0001-60

Rua Guilherme Hartmann, nº 260 – Centro – CEP: 95790-000
Fone: (51) 3697-1212 - Fax: 3697-1218 - E-mail: licitacoes@brochier.rs.gov.br

6.3 A comunicação entre o pregoeiro e os licitantes ocorrerá mediante troca de mensagens em campo próprio do sistema eletrônico.

6.4 Iniciada a sessão, as propostas de preços contendo a descrição do objeto e do valor estarão disponíveis na *internet*.

7. DA CLASSIFICAÇÃO DAS PROPOSTAS E FORMULAÇÃO DE LANCES:

7.1 O pregoeiro verificará as propostas apresentadas e desclassificará fundamentadamente aquelas que não estejam em conformidade com os requisitos estabelecidos no edital.

7.2 Serão desclassificadas as propostas que:

a) não atenderem às exigências contidas no objeto desta licitação;

b) forem omissas em pontos essenciais;

c) contiverem opções de preços ou marcas alternativas ou que apresentarem preços manifestamente inexequíveis.

7.3 Quaisquer inserções na proposta que visem modificar, extinguir ou criar direitos, sem previsão no edital, serão tidas como inexistentes, aproveitando-se a proposta no que não for conflitante com o instrumento convocatório.

7.4 As propostas classificadas serão ordenadas pelo sistema e o pregoeiro dará início à fase competitiva, oportunidade em que os licitantes poderão encaminhar lances exclusivamente por meio do sistema eletrônico.

7.5 Somente poderão participar da fase competitiva os autores das propostas classificadas.

7.6 Os licitantes poderão oferecer lances sucessivos e serão informados, em tempo real, do valor do menor lance registrado, vedada a identificação do seu autor, observando o horário fixado para duração da etapa competitiva, e as seguintes regras:

7.6.1 O licitante será imediatamente informado do recebimento do lance e do valor consignado no registro.

7.6.2 O licitante somente poderá oferecer valor inferior ao último lance por ele ofertado e registrado pelo sistema.

7.6.3 Não serão aceitos dois ou mais lances iguais e prevalecerá aquele que for recebido e registrado primeiro.

7.6.4 O intervalo mínimo de diferença de valores entre os lances será de **R\$ 50,00** (cinquenta reais), que incidirá tanto em relação aos lances intermediários, quanto em relação do lance que cobrir a melhor oferta.

8. DO MODO DE DISPUTA

8.1 Será adotado o modo de disputa aberto, em que os licitantes apresentarão lances públicos e sucessivos, observando as regras constantes no item 7.

8.2 A etapa competitiva, de envio de lances na sessão pública, durará dez minutos e, após isso, será prorrogada automaticamente pelo sistema quando houver lance ofertado nos últimos dois minutos do período de duração da sessão pública.

8.3 A prorrogação automática da etapa de envio de lances será de dois minutos e ocorrerá sucessivamente sempre que houver lances enviados nesse período de prorrogação, inclusive quando se tratar de lances intermediários.

8.4 Na hipótese de não haver novos lances, a sessão pública será encerrada automaticamente.

8.5 Encerrada a sessão pública sem prorrogação automática pelo sistema, o pregoeiro poderá, assessorado pela equipe de apoio, admitir o reinício da etapa de envio de lances, em prol da consecução do melhor preço, mediante justificativa.

8.6 Na hipótese de o sistema eletrônico desconectar para o pregoeiro no decorrer da etapa de envio de lances da sessão pública e permanecer acessível aos licitantes, os lances continuarão sendo recebidos, sem prejuízo dos atos realizados.



Estado do Rio Grande do Sul
MUNICÍPIO DE BROCHIER

CNPJ: 91.693.309/0001-60

Rua Guilherme Hartmann, nº 260 – Centro – CEP: 95790-000
Fone: (51) 3697-1212 - Fax: 3697-1218 - E-mail: licitacoes@brochier.rs.gov.br

8.7 Quando a desconexão do sistema eletrônico para o pregoeiro persistir por tempo superior a dez minutos, a sessão pública será suspensa e reiniciada somente decorridas vinte e quatro horas após a comunicação do fato aos participantes, no sítio eletrônico www.pregaobanrisul.com.br.

9. CRITÉRIOS DE DESEMPATE

9.1 Encerrada etapa de envio de lances, será apurada a ocorrência de empate, nos termos dos arts. 44 e 45 da Lei Complementar nº 123/2006, sendo assegurada, como critério do desempate, preferência de contratação para as beneficiárias que tiverem apresentado a declaração, de que trata o item 3.2.1 deste Edital;

9.1.2 Entende-se como empate, para fins da Lei Complementar nº 123/2006, aquelas situações em que as propostas apresentadas pelas beneficiárias sejam iguais ou superiores em até 5% (cinco por cento) à proposta de menor valor.

9.1.3 Ocorrendo o empate, na forma do subitem anterior, proceder-se-á da seguinte forma:

a) A beneficiária detentora da proposta de menor valor será convocada via sistema para apresentar, no prazo de 5 (cinco) minutos, nova proposta, inferior àquela considerada, até então, de menor preço, situação em que será declarada vencedora do certame.

b) Se a beneficiária, convocada na forma da alínea anterior, não apresentar nova proposta, inferior à de menor preço, será facultada, pela ordem de classificação, às demais microempresas, empresas de pequeno porte ou cooperativas remanescentes, que se enquadrarem na hipótese do item 9.1.2 deste edital, a apresentação de nova proposta, no prazo previsto na alínea “a” deste item.

9.1.4 O disposto no item 9.1 não se aplica às hipóteses em que a proposta de menor valor inicial tiver sido apresentado por beneficiária da Lei Complementar nº 123/2006.

9.2 Persistindo o empate, o critério para a apuração do vencedor será aquele previsto no art. 60 da Lei nº 14.133, de 2021.

9.2.1 Em igualdade de condições, se não houver desempate, será assegurada preferência, sucessivamente, aos bens e serviços produzidos ou prestados por:

a) empresas estabelecidas no estado do Rio Grande do Sul;

b) empresas brasileiras;

c) empresas que invistam em pesquisa e no desenvolvimento de tecnologia no País;

d) empresas que comprovem a prática de mitigação, nos termos da Lei nº 12.187, de 29 de dezembro de 2009.

10. DA NEGOCIAÇÃO E JULGAMENTO

10.1 Encerrada a etapa de negociação, o pregoeiro verificará se o licitante provisoriamente classificado em primeiro lugar atende às condições de participação no certame, conforme previsto no art. 14 da Lei nº 14.133/2021, legislação correlata, especialmente quanto à existência de sanção que impeça a participação no certame ou a futura contratação, através do site <https://certidoes.cgu.gov.br/>.

10.1.1 A consulta aos cadastros será realizada em nome da empresa licitante e também de seu sócio majoritário, por força da vedação de que trata o artigo 12 da Lei nº 8.429, de 1992.

10.1.2 Constatada a existência de sanção, o licitante será reputado inabilitado, por falta de condição de participação.

10.2 Caso atendidas as condições de participação, será iniciado o procedimento de habilitação.

10.3 Caso o licitante provisoriamente classificado em primeiro lugar tenha se utilizado de algum tratamento favorecido às ME/EPPs, o pregoeiro verificará se faz jus ao benefício, em conformidade com o item 3.2.1 deste edital.



Estado do Rio Grande do Sul
MUNICÍPIO DE BROCHIER

CNPJ: 91.693.309/0001-60

Rua Guilherme Hartmann, nº 260 – Centro – CEP: 95790-000
Fone: (51) 3697-1212 - Fax: 3697-1218 - E-mail: licitacoes@brochier.rs.gov.br

10.4 Verificadas as condições de participação e de utilização do tratamento favorecido, o pregoeiro examinará a proposta classificada em primeiro lugar quanto à adequação ao objeto e à compatibilidade do preço em relação ao valor de referência para contratação neste Edital e em seus anexos.

10.5 Serão desclassificadas as propostas que:

- I.** contiverem vícios insanáveis;
- II.** não obedecerem às especificações técnicas contidas no Termo de Referência;
- III.** apresentarem preços inexequíveis;
- IV.** não tiverem sua exequibilidade demonstrada, quando exigido pela

Administração;

V. apresentarem desconformidade com quaisquer outras exigências do edital, desde que insanável.

10.6 A verificação da conformidade das propostas poderá ser feita exclusivamente em relação à proposta mais bem classificada.

10.7 A Administração poderá realizar diligências para aferir a exequibilidade das propostas ou exigir dos licitantes que ela seja demonstrada, conforme disposto no inciso IV do item 10.5.

10.8 No caso de bens e serviços em geral, é indício de inexequibilidade das propostas valores inferiores a 50% (cinquenta por cento) do valor orçado pela Administração.

10.8.1 A inexequibilidade, na hipótese de que trata o inciso III do item 10.5, só será considerada após diligência do pregoeiro, que comprove:

- I.** que o custo do licitante ultrapassa o valor da proposta; e
- II.** inexistirem custos de oportunidade capazes de justificar o vulto da oferta.

10.9 Se houver indícios de inexequibilidade da proposta de preço, ou em caso da necessidade de esclarecimentos complementares, poderão ser efetuadas diligências, para que a empresa comprove a exequibilidade da proposta.

10.10 Caso o custo global estimado do objeto licitado tenha sido decomposto em seus respectivos custos unitários por meio de Planilha de Custos e Formação de Preços elaborada pela Administração, o licitante classificado em primeiro lugar será convocado para apresentar Planilha por ele elaborada, com os respectivos valores adequados ao valor final da sua proposta, sob pena de não aceitação da proposta.

10.11 Erros no preenchimento da planilha não constituem motivo para a desclassificação da proposta. A planilha poderá ser ajustada pelo fornecedor, no prazo indicado pelo sistema, desde que não haja majoração do preço e que se comprove que este é o bastante para arcar com todos os custos da contratação.

10.11.1 O ajuste de que trata este dispositivo se limita a sanar erros ou falhas que não alterem a substância das propostas.

10.11.2 Considera-se erro no preenchimento da planilha passível de correção a indicação de recolhimento de impostos e contribuições na forma do Simples Nacional, quando não cabível esse regime.

10.12 Para fins de análise da proposta quanto ao cumprimento das especificações do objeto, poderá ser solicitada a manifestação escrita do setor requisitante do serviço ou da área especializada no objeto.

10.13 Caso o Termo de Referência exija a apresentação de amostra, o licitante classificado em primeiro lugar deverá apresentá-la, conforme disciplinado no Termo de Referência, sob pena de não aceitação da proposta.

10.14 Por meio de mensagem no sistema, será divulgado o local e horário de realização do procedimento para a avaliação das amostras, cuja presença será facultada a todos os interessados, incluindo os demais licitantes.



Estado do Rio Grande do Sul
MUNICÍPIO DE BROCHIER

CNPJ: 91.693.309/0001-60

Rua Guilherme Hartmann, nº 260 – Centro – CEP: 95790-000
Fone: (51) 3697-1212 - Fax: 3697-1218 - E-mail: licitacoes@brochier.rs.gov.br

10.15 Os resultados das avaliações serão divulgados por meio de mensagem no sistema.

10.16 No caso de não haver entrega da amostra ou ocorrer atraso na entrega, sem justificativa aceita pelo Pregoeiro, ou havendo entrega de amostra fora das especificações previstas neste Edital, a proposta do licitante será recusada.

10.17 Se a(s) amostra(s) apresentada(s) pelo primeiro classificado não for(em) aceita(s), o Pregoeiro analisará a aceitabilidade da proposta ou lance ofertado pelo segundo classificado. Seguir-se-á com a verificação da(s) amostra(s) e, assim, sucessivamente, até a verificação de uma que atenda às especificações constantes no Termo de Referência.

11. DA VERIFICAÇÃO DA HABILITAÇÃO:

11.1 Os documentos de habilitação, de que trata o item 5, enviados nos termos do item 3.1, serão examinados pelo pregoeiro, que verificará a autenticidade das certidões junto aos sítios eletrônicos oficiais de órgãos e entidades emissores.

11.2 As certidões apresentadas na habilitação, que tenham sido expedidas em meio eletrônico, serão tidas como originais após terem a autenticidade de seus dados e certificação digital conferidos pela Administração, dispensando nova apresentação, exceto se vencido o prazo de validade.

11.3 A beneficiária da Lei Complementar nº 123/2006, que tenha apresentado a declaração exigida no item 3.2.1 deste Edital e que possua alguma restrição na comprovação de regularidade fiscal e/ou trabalhista, terá sua habilitação condicionada ao envio de nova documentação, que comprove a sua regularidade, em 5 (cinco) dias úteis, prazo que poderá ser prorrogado uma única vez, por igual período, a critério da Administração, desde que seja requerido pelo interessado, de forma motivada e durante o transcurso do respectivo prazo.

11.4 Na hipótese de a proposta vencedora não for aceitável ou o licitante não atender às exigências para habilitação, o pregoeiro examinará a proposta subsequente e assim sucessivamente, na ordem de classificação, até a apuração de uma proposta que atenda ao edital.

11.5 Constatado o atendimento às exigências estabelecidas no edital, o licitante será declarado vencedor, oportunizando-se a manifestação da intenção de recurso.

12. DOS RECURSOS:

12.1 A interposição de recurso referente ao julgamento das propostas, à habilitação ou inabilitação de licitantes, à anulação ou revogação da licitação, observará o disposto no art. 165 da Lei nº 14.133, de 2021.

12.2 Declarado o vencedor, qualquer licitante poderá, durante o prazo concedido na sessão pública, não inferior a 10 (dez) minutos, de forma imediata e motivada, em campo próprio do sistema, manifestar sua intenção de recorrer.

12.3 O prazo recursal é de 3 (três) dias úteis, contados da data de intimação ou de lavratura da ata.

12.4 Os recursos deverão ser encaminhados em campo próprio do sistema ou através do endereço eletrônico licitacoes@brochier.rs.gov.br.

12.5 O recurso será dirigido à autoridade que tiver editado o ato ou proferido a decisão recorrida, a qual poderá reconsiderar sua decisão no prazo de 3 (três) dias úteis, ou, nesse mesmo prazo, encaminhar recurso para a autoridade superior, a qual deverá proferir sua decisão no prazo de 10 (dez) dias úteis, contado do recebimento dos autos.

12.6 A ausência de manifestação imediata e motivada do licitante quanto à intenção de recorrer, nos termos do item 12.2, importará na decadência desse direito, e o pregoeiro estará autorizado a adjudicar o objeto ao licitante declarado vencedor.



Estado do Rio Grande do Sul
MUNICÍPIO DE BROCHIER

CNPJ: 91.693.309/0001-60

Rua Guilherme Hartmann, nº 260 – Centro – CEP: 95790-000
Fone: (51) 3697-1212 - Fax: 3697-1218 - E-mail: licitacoes@brochier.rs.gov.br

12.7 O prazo para apresentação de contrarrazões ao recurso pelos demais licitantes será de 3 (três) dias úteis, contados da data da intimação pessoal ou da divulgação da interposição do recurso, assegurada a vista imediata dos elementos indispensáveis à defesa de seus interesses.

12.8 O recurso e o pedido de reconsideração terão efeito suspensivo do ato ou da decisão recorrida até que sobrevenha decisão final da autoridade competente.

12.9 O acolhimento do recurso invalida tão somente os atos insuscetíveis de aproveitamento.

13. DA ADJUDICAÇÃO E HOMOLOGAÇÃO:

13.1 Encerradas as fases de julgamento e habilitação, e exauridos os recursos administrativos, quando houver, o processo licitatório será encaminhado à autoridade superior, o qual ficará responsável pela adjudicação e homologação do objeto do certame.

14. DAS CONDIÇÕES DE CONTRATAÇÃO:

14.1 Após a homologação, o adjudicatário será convocado para no prazo de 10 (dez) dias, assinar o contrato, no prazo estabelecido no edital.

14.2 O prazo de que trata o item 14.1 poderá ser prorrogado uma vez e pelo mesmo período, desde que seja requerido de forma motivada e durante o transcurso do respectivo prazo.

14.3 O licitante deverá comprovar as condições de habilitação consignadas no edital, mediante a apresentação dos documentos na forma do art. 70, da Lei de Licitações, atinentes aos documentos em que foram apresentadas cópias simples na licitação, sob pena de perda do direito à contratação.

14.4 Na hipótese de o vencedor da licitação se recusar a assinar o contrato, outro licitante será convocado, respeitada a ordem de classificação, para, após a comprovação dos requisitos para habilitação, analisada a proposta e eventuais documentos complementares e, feita a negociação, assinar o contrato, sem prejuízo da aplicação das sanções.

15. DA VIGÊNCIA DO CONTRATO

15.1 O termo de contrato, oriundo do presente certame, terá vigência de 90 (noventa) dias, a contar da emissão do termo de início e encerrar-se-á com o cumprimento total de seu objeto.

16. DOS PRAZOS E CONDIÇÕES DE PAGAMENTO

16.1 O pagamento será efetuado contra empenho, após o recebimento do objeto, e mediante apresentação da Nota Fiscal/Fatura, correndo a despesa nas seguintes dotações orçamentárias:

06.01.12.361.0047.2006-3.4.4.90.51 – Obras e Instalações – 115843.

07.03.10.301.0114.1913-3.4.4.90.51 – Obras e Instalações – 115946.

16.2 A Nota Fiscal emitida pelo fornecedor deverá conter, em local de fácil visualização, o número do Pregão, da Nota de Empenho e do contrato firmado com a empresa vencedora do certame, além dos dados bancários completos para fins de depósito, a fim de se acelerar o trâmite de recebimento dos serviços e posterior liberação do documento fiscal para pagamento.

16.3 O pagamento será realizado, através de depósito em conta jurídica do fornecedor, mediante a apresentação de nota fiscal, até o dia 15 do mês subsequente ao fornecimento dos serviços.



Estado do Rio Grande do Sul
MUNICÍPIO DE BROCHIER

CNPJ: 91.693.309/0001-60

Rua Guilherme Hartmann, nº 260 – Centro – CEP: 95790-000
Fone: (51) 3697-1212 - Fax: 3697-1218 - E-mail: licitacoes@brochier.rs.gov.br

16.4 Ocorrendo atraso no pagamento, os valores serão corrigidos monetariamente pelo IGPM/FGV do período, ou outro índice que vier a substituí-lo, e a Administração compensará a contratada com juros de 0,5% ao mês, *pro rata*.

17 DO RECEBIMENTO DO OBJETO

17.1 Os serviços deverão ser iniciados imediatamente após a emissão do Termo de Início de Obra, e concluídos no prazo de 90 (noventa) dias.

17.2 Verificada a desconformidade de algum dos serviços, a licitante vencedora deverá promover as correções necessárias no prazo máximo de 02 (dois), sujeitando-se às penalidades previstas neste edital.

17.3 A nota fiscal/fatura deverá, obrigatoriamente, ser entregue junto com o seu objeto.

18 DAS INFRAÇÕES ADMINISTRATIVAS E SANÇÕES

18.1 Comete infração administrativa, nos termos da lei, o licitante que, com dolo ou culpa:

18.1.1 deixar de entregar a documentação exigida para o certame ou não entregar qualquer documento que tenha sido solicitado pelo/a pregoeiro/a durante o certame.

18.1.2 Salvo em decorrência de fato superveniente devidamente justificado, não mantiver a proposta em especial quando:

- a) não enviar a proposta adequada ao último lance ofertado ou após a negociação;
- b) recusar-se a enviar o detalhamento da proposta quando exigível;
- c) pedir para ser desclassificado quando encerrada a etapa competitiva; ou
- d) deixar de apresentar amostra (quando exigida);
- e) apresentar proposta ou amostra em desacordo com as especificações do edital;

18.1.3 Não celebrar o contrato ou não entregar a documentação exigida para a contratação, quando convocado dentro do prazo de validade de sua proposta;

18.1.4 Recusar-se, sem justificativa, a assinar o contrato ou a ata de registro de preço, ou a aceitar ou retirar o instrumento equivalente no prazo estabelecido pela Administração.

18.1.5 Apresentar declaração ou documentação falsa exigida para o certame ou prestar declaração falsa durante a licitação.

18.1.6 Fraudar a licitação.

18.1.7 Comportar-se de modo inidôneo ou cometer fraude de qualquer natureza, em especial quando:

- a) agir em conluio ou em desconformidade com a lei;
- b) induzir deliberadamente a erro no julgamento;
- c) apresentar amostra falsificada ou deteriorada;

18.1.8 Praticar atos ilícitos com vistas a frustrar os objetivos da licitação.

18.1.9 Praticar ato lesivo previsto no art. 5º da Lei n.º 12.846, de 2013.

18.2 Com fulcro na Lei nº 14.133, de 2021, a Administração poderá, garantida a prévia defesa, aplicar aos licitantes e/ou adjudicatários as seguintes sanções, sem prejuízo das responsabilidades civil e criminal:

- I. advertência;
- II. multa;
- III. impedimento de licitar e contratar e;
- IV. declaração de inidoneidade para licitar ou contratar, enquanto perdurarem os motivos determinantes da punição ou até que seja promovida sua reabilitação perante a própria autoridade que aplicou a penalidade.

18.3 Na aplicação das sanções serão considerados:

18.3.1 A natureza e a gravidade da infração cometida.

18.3.2 As peculiaridades do caso concreto.



Estado do Rio Grande do Sul
MUNICÍPIO DE BROCHIER

CNPJ: 91.693.309/0001-60

Rua Guilherme Hartmann, nº 260 – Centro – CEP: 95790-000
Fone: (51) 3697-1212 - Fax: 3697-1218 - E-mail: licitacoes@brochier.rs.gov.br

18.3.3 As circunstâncias agravantes ou atenuantes.

18.3.4 Os danos que dela provierem para a Administração.

18.4 A multa será recolhida em percentual de 0,5% a 30% incidente sobre o valor do contrato licitado, recolhida no prazo máximo de 30 (trinta) dias úteis, a contar da comunicação oficial.

18.4.1 Para as infrações previstas nos itens 18.1.1, 18.1.2, 18.1.3 e 18.1.4, a multa será de 0,5% a 15% do valor do contrato licitado.

18.4.2 Para as infrações previstas nos itens 18.1.5, 18.1.6, 18.1.7, 18.1.8 e 18.1.9, a multa será de 15% a 30% do valor do contrato licitado.

18.5 As sanções de advertência, impedimento de licitar e contratar e declaração de inidoneidade para licitar ou contratar poderão ser aplicadas, cumulativamente ou não, à penalidade de multa.

18.6 Na aplicação da sanção de multa será facultada a defesa do interessado no prazo de 15 (quinze) dias úteis, contado da data de sua intimação, a qual poderá ser feita através de publicação na imprensa oficial, através de meios eletrônicos ou, em último caso, através de correspondência devidamente registrada.

18.7 A sanção de impedimento de licitar e contratar será aplicada ao responsável em decorrência das infrações administrativas relacionadas nos itens 18.1.1, 18.1.2, 18.1.3 e 18.1.4, quando não se justificar a imposição de penalidade mais grave, e impedirá o responsável de licitar e contratar no âmbito da Administração Pública direta e indireta do ente federativo a qual pertencer o órgão ou entidade, pelo prazo máximo de 3 (três) anos.

18.8 Poderá ser aplicada ao responsável a sanção de declaração de inidoneidade para licitar ou contratar, em decorrência da prática das infrações dispostas nos itens 18.1.5, 18.1.6, 18.1.7, 18.1.8 e 18.1.9, bem como pelas infrações administrativas previstas nos itens 18.1.1, 18.1.2, 18.1.3 e 18.1.4 que justifiquem a imposição de penalidade mais grave que a sanção de impedimento de licitar e contratar, cuja duração observará o prazo previsto no art. 156, §5º, da Lei n.º 14.133/2021.

18.9 A apuração de responsabilidades relacionadas às sanções de impedimento de licitar e contratar e de declaração de inidoneidade para licitar ou contratar demandará a instauração de processo de responsabilização a ser conduzido por comissão composta por 2 (dois) ou mais servidores estáveis, que avaliará fatos e circunstâncias conhecidos e intimará o licitante ou o adjudicatário para, no prazo de 15 (quinze) dias úteis, contado da data de sua intimação, apresentar defesa escrita e especificar as provas que pretenda produzir.

18.10 Caberá recurso no prazo de 15 (quinze) dias úteis da aplicação das sanções de advertência, multa e impedimento de licitar e contratar, contado da data da intimação, o qual será dirigido à autoridade que tiver proferido a decisão recorrida, que, se não a reconsiderar no prazo de 5 (cinco) dias úteis, encaminhará o recurso com sua motivação à autoridade superior, que deverá proferir sua decisão no prazo máximo de 20 (vinte) dias úteis, contado do recebimento dos autos.

18.11 Caberá a apresentação de pedido de reconsideração da aplicação da sanção de declaração de inidoneidade para licitar ou contratar no prazo de 15 (quinze) dias úteis, contado da data da intimação, e decidido no prazo máximo de 20 (vinte) dias úteis, contado do seu recebimento.

18.12 O recurso e o pedido de reconsideração terão efeito suspensivo do ato ou da decisão recorrida até que sobrevenha decisão final da autoridade competente.

18.13 A aplicação das sanções previstas neste edital não exclui, em hipótese alguma, a obrigação de reparação integral dos danos causados.



Estado do Rio Grande do Sul
MUNICÍPIO DE BROCHIER

CNPJ: 91.693.309/0001-60

Rua Guilherme Hartmann, nº 260 – Centro – CEP: 95790-000
Fone: (51) 3697-1212 - Fax: 3697-1218 - E-mail: licitacoes@brochier.rs.gov.br

19 DOS PEDIDOS DE ESCLARECIMENTOS E IMPUGNAÇÕES

19.1 Qualquer pessoa é parte legítima para impugnar este Edital por irregularidade na aplicação da Lei nº 14.133, de 2021, devendo protocolar o pedido até 3 (três) dias úteis antes da data da abertura do certame.

19.2 A resposta à impugnação ou ao pedido de esclarecimento será divulgado em sítio eletrônico oficial no prazo de até 3 (três) dias úteis, limitado ao último dia útil anterior à data da abertura do certame.

19.3 A impugnação e o pedido de esclarecimento poderão ser realizados por forma eletrônica, diretamente pelo endereço eletrônico licitacoes@brochier.rs.gov.br.

19.4 As impugnações e pedidos de esclarecimentos não suspendem os prazos previstos no certame.

19.4.1 A concessão de efeito suspensivo à impugnação é medida excepcional e deverá ser motivada pelo pregoeiro, nos autos do processo de licitação.

19.4.2 Acolhida a impugnação, será definida e publicada nova data para a realização do certame.

20 DAS DISPOSIÇÕES GERAIS:

20.1 Será divulgada ata da sessão pública no sistema eletrônico.

20.2 Não havendo expediente ou ocorrendo qualquer fato superveniente que impeça a realização do certame na data marcada, a sessão será automaticamente transferida para o primeiro dia útil subsequente, no mesmo horário anteriormente estabelecido, desde que não haja comunicação em contrário, pelo Pregoeiro.

20.3 Todas as referências de tempo no Edital, no aviso e durante a sessão pública observarão o horário de Brasília/DF.

20.4 A homologação do resultado desta licitação não implicará direito à contratação.

20.5 As normas disciplinadoras da licitação serão sempre interpretadas em favor da ampliação da disputa entre os interessados, desde que não comprometam o interesse da Administração, o princípio da isonomia, a finalidade e a segurança da contratação.

20.6 Os licitantes assumem todos os custos de preparação e apresentação de suas propostas e a Administração não será, em nenhum caso, responsável por esses custos, independentemente da condução ou do resultado do processo licitatório.

20.7 Na contagem dos prazos estabelecidos neste Edital e seus Anexos, excluir-se-á o dia do início e incluir-se-á o do vencimento. Só se iniciam e vencem os prazos em dias de expediente na Administração.

20.8 O desatendimento de exigências formais não essenciais não importará o afastamento do licitante, desde que seja possível o aproveitamento do ato, observados os princípios da isonomia e do interesse público.

20.9 Em caso de divergência entre disposições deste Edital e de seus anexos ou demais peças que compõem o processo, prevalecerá as deste Edital.

20.10 O Edital e seus anexos estão disponíveis, na íntegra, no Portal Nacional de Contratações Públicas (PNCP), no site www.pregaobanrisul.com.br e no site oficial do município, www.brochier.rs.gov.br.

20.11 Integram este Edital, para todos os fins e efeitos, os seguintes anexos:

- I. Termo de Referência;
- II. Minuta Contrato;
- III. Projetos.



Estado do Rio Grande do Sul
MUNICÍPIO DE BROCHIER

CNPJ: 91.693.309/0001-60

Rua Guilherme Hartmann, nº 260 – Centro – CEP: 95790-000
Fone: (51) 3697-1212 - Fax: 3697-1218 - E-mail: licitacoes@brochier.rs.gov.br

APROVO O PREGÃO

Brochier/RS, 22 de agosto de 2024.

CLAURO JOSIR DE CARVALHO
Prefeito Municipal

Este edital foi examinado e aprovado por esta
Assessoria Jurídica.

DAIANA CAROLLO
OAB/RS 88.457



Estado do Rio Grande Do Sul
MUNICÍPIO DE BROCHIER

CNPJ 91.693.309/0001-60

Rua Guilherme Hartmann, 260 – CEP: 95790-000

Fone: (51) 3697-1212 / (51) 3697-1215 - Fax: (51) 3697-1218

TERMO DE REFERÊNCIA

Município de Brochier/RS

Secretaria de Saúde e Assistência Social

Secretaria de Educação, Cultura, Desporto e Turismo

1. DESCRIÇÃO DO OBJETO:

O presente Termo de Referência tem por objeto a contratação de empresa(s) especializada(s) e interessada(s) na execução Pavimentação Bloco Intertravado de Pátio e Acesso da Unidade Básica de Saúde de Linha Pinheiro Machado e da E.M.E.F. Emílio Bauer, de Linha Pinheiro Machado.

O descritivo detalhado e o projeto do objeto a ser executado seguem em anexo a este processo.

2. FUNDAMENTAÇÃO/JUSTIFICATIVA DA CONTRATAÇÃO:

Justifica-se a presente contratação pela necessidade de proporcionar melhores condições de acesso, segurança e conforto, garantindo aos usuários destes espaços a prestação de serviços públicos essenciais com maior qualidade.

3. DESCRIÇÃO DA SOLUÇÃO COMO UM TODO:

A execução da obra pretende solucionar de forma eficiente e eficaz todas as necessidades da demanda, para atendimento dos serviços públicos e da segurança dos usuários destes espaços.

4. REQUISITOS DA CONTRATAÇÃO/AQUISIÇÃO:

As obras previstas nos projetos técnicos anexos têm natureza comum tendo em vista que seus padrões de desempenho e qualidade podem ser objetivamente definidos pelo edital, por meio de especificações usuais de mercado, nos termos do art. 6º, inciso XIII, da Lei Federal nº 14.133/2021.

Para execução das ações de resposta pretendidas os eventuais interessados deverão comprovar que atuam em ramo de atividade compatível com o objeto, bem como apresentar todos os documentos a serem exigidos a título de habilitação, cumprirem com as normas regulamentares de proteção ambiental e demais normas vigentes.

Para apresentação de propostas, os interessados poderão visitar os locais indicados para analisarem as condições de execução, e possibilitar a apresentação de propostas realizáveis. A realização de vistoria não será considerada como condicionante para a participação no certame.

A contratação deve seguir os preceitos da Lei Federal 14133/2021.

BROCHIER – CAPITAL DO CARVÃO VEGETAL

“Doe órgãos, doe sangue: Salve Vidas” – Lei Municipal nº 568, de 19 de abril de 1999.



Estado do Rio Grande Do Sul
MUNICÍPIO DE BROCHIER

CNPJ 91.693.309/0001-60

Rua Guilherme Hartmann, 260 – CEP: 95790-000

Fone: (51) 3697-1212 / (51) 3697-1215 - Fax: (51) 3697-1218

5. EXECUÇÃO DO OBJETO:

Para a execução das ações de resposta pretendidas, a empresa deverá comprovar dispor de equipamentos, pessoal e demais condições técnicas compatíveis para sua realização, bem como o devido registro nos órgãos de classe correspondentes, especificamente CREA ou CAU.

6. GESTÃO E FISCALIZAÇÃO DE CONTRATO:

A gestão e a fiscalização do objeto contratado serão realizadas nos termos do art. 92, XVIII da Lei Federal nº 14.133/2021.

O Gestor do contrato deverá o Secretário Municipal de cada pasta.

O Fiscalizador indicado deverá ser o Sr. Henrique Max Kerber, engenheiro civil, CREA-RS 259.302.

7. CRITÉRIOS DE MEDIÇÃO E PAGAMENTO:

A periodicidade da elaboração do boletim de medição pelo fiscalizador fica regulada a cada cronograma físico financeiro de cada obra, a contar da ordem de início das mesmas.

Além da periodicidade prevista neste item, o fiscalizador poderá fazer vistorias ou novas medições sempre que julgar necessário e independente da concordância do contratado.

O pagamento será efetuado mediante apresentação de documento fiscal e demais comprovantes exigidos, o qual será recebido e atestado pelo fiscalizador, e se tudo estiver em acordo com o pactuado haverá o encaminhamento para procedimento de liquidação e pagamento.

8. FORMA E CRITÉRIOS DE AVALIAÇÃO DO FORNECEDOR:

O critério de julgamento para escolha do fornecedor deverá ser o menor preço global, conforme disposto nos anexos técnicos deste termo.

Para participar no certame, a empresa deve apresentar, sem prejuízo de outros entendidos essenciais, os seguintes documentos:

8.1 Habilitação Jurídica:

a) Cédula de Identidade e comprovante de inscrição no Cadastro de Pessoas Físicas (CPF) dos diretores;

b) Registro Comercial, no caso de empresa individual;

c) Ato constitutivo, estatuto ou contrato social em vigor, devidamente registrado, em se tratando de sociedades comerciais, e, no caso de sociedade por ações, acompanhado de documentos de eleição de seus administradores;



Estado do Rio Grande Do Sul
MUNICÍPIO DE BROCHIER

CNPJ 91.693.309/0001-60

Rua Guilherme Hartmann, 260 – CEP: 95790-000

Fone: (51) 3697-1212 / (51) 3697-1215 - Fax: (51) 3697-1218

d) Decreto de autorização, em se tratando de empresa ou sociedade estrangeira em funcionamento no País, e ato de registro ou autorização para funcionamento expedido pelo órgão competente, quando a atividade assim o exigir;

8.2 Regularidade Fiscal e Trabalhista:

a) prova de inscrição no Cadastro Nacional de Pessoa Jurídica (CNPJ/MF), emitida via internet, com data de emissão não superior a 180 (cento e oitenta) dias;

b) prova de inscrição no Cadastro de Contribuintes do Estado e/ou do Município, relativo ao domicílio ou sede do licitante, pertinente ao seu ramo de atividades;

c) prova de regularidade quanto aos tributos administrados pela Secretaria da Receita Federal do Brasil – RFB e quanto à Dívida Ativa da União administrada pela Procuradoria Geral da Fazenda Nacional – PGFN (Certidão Conjunta com base na Portaria RFB/PGFN nº 1.751, de 02/10/2014);

d) prova de regularidade com as Fazendas Estadual e Municipal, relativas ao domicílio ou sede do licitante;

e) prova de regularidade junto ao Fundo de Garantia por Tempo de Serviço (FGTS);

f) prova de regularidade perante a Justiça do Trabalho, nos termos do Título VII-A da Consolidação das Leis do Trabalho, referente a débitos trabalhistas, mediante Certidão Negativa de Débitos Trabalhistas (CNDT), emitida por aquela instituição.

8.3 Qualificação Técnica:

a) Comprovante de Registro junto ao Conselho Regional de Engenharia e Agronomia do Rio Grande do Sul (CREA-RS), ou no Conselho de Arquitetura e Urbanismo do Rio Grande do Sul (CAU-RS), ou visto dos mesmos, no caso de empresa não sediada no Estado;

b) Prova do Responsável Técnico da Empresa Licitante possuir Registro no Conselho Regional de Engenharia e Agronomia do Rio Grande do Sul (CREA-RS), ou no Conselho de Arquitetura e Urbanismo do Rio Grande do Sul (CAU-RS), ou visto dos mesmos, no caso de registro em outro Estado;

c) Declaração formal das disponibilidades dos equipamentos mínimos necessários para execução das ações;

9. ESTIMATIVA DO VALOR DA CONTRATAÇÃO:

O valor total estimado para a presente contratação é de R\$ 54.190,75 (cinquenta e quatro mil cento e noventa reais e setenta e cinco centavos),

SERVIÇOS/MATERIAIS	TOTAL
ITEM 01: Projeto Pavimentação Bloco Intertravado de Concreto - Pátio, Acesso e Estacionamento Unidade Básica de Saúde - Linha Pinheiro Machado	R\$ 33.245,04



Estado do Rio Grande Do Sul
MUNICÍPIO DE BROCHIER

CNPJ 91.693.309/0001-60

Rua Guilherme Hartmann, 260 – CEP: 95790-000

Fone: (51) 3697-1212 / (51) 3697-1215 - Fax: (51) 3697-1218

ITEM 02: Projeto Pavimentação Bloco Intertravado de Concreto – Pátio e Acesso E.M.E.F. Emílio	R\$ 20.945,71
TOTAL GERAL	R\$ 54.190,75

Fica dispensada a pesquisa de preços nos termos do Decreto Municipal nº 2.067, de 26 de fevereiro de 2024.

Conforme análise, o valor estimado está em sintonia com o praticado no mercado.

10. DOTAÇÃO ORÇAMENTÁRIA:

A presente contratação utilizará as seguintes dotações orçamentárias:
CÓD. REDUZIDO: 115843; 115946.

Brochier, 09 de agosto de 2024.

Evandro Carlos Pereira
Secretário de Administração e Fazenda
Nº da Matrícula: 371

BROCHIER – CAPITAL DO CARVÃO VEGETAL

“Doe órgãos, doe sangue: Salve Vidas” – Lei Municipal nº 568, de 19 de abril de 1999.



Estado do Rio Grande do Sul
MUNICÍPIO DE BROCHIER

CNPJ: 91.693.309/0001-60

Rua Guilherme Hartmann, nº 260 – Centro – CEP: 95790-000
Fone: (51) 3697-1212 - Fax: 3697-1218 - E-mail: licitacoes@brochier.rs.gov.br

ANEXO II
MINUTA DE CONTRATO

CONTRATO Nº/2024

VINCULADO À LICITAÇÃO PREGÃO ELETRÔNICO Nº 30/2024.

(Processo nº 1.478/2024)

**Contrato que celebram o Município de BROCHIER/RS, e
para execução de obras de pavimentação em blocos de concreto.**

O **MUNICÍPIO DE BROCHIER/RS**, pessoa jurídica de direito público interno, com sede na Rua Guilherme Hartmann, nº 260, inscrito no CNPJ sob nº 91.693.309/0001-60, neste ato representado pelo Prefeito Municipal Sr. <....>, brasileiro, casado, CPF nº <....> e RG nº <....>, aqui denominado abreviadamente neste instrumento o **CONTRATANTE**, e de outro lado a Empresa, pessoa jurídica de direito privado, inscrita no CNPJ sob nº, com sede na Rua, nº, bairro, em/....., representada neste ato pelo Sr., CPF nº e RG nº, aqui denominado abreviadamente o **CONTRATADO**, por este instrumento, na melhor forma de direito e nos termos do processo nº 1.478/2024, modalidade Pregão Eletrônico nº 30/2024, regido pela Lei Federal nº 14.133/21, de 1º de abril de 2021 e alterações posteriores, tem por justo e contratado o que segue:

CLAUSULA PRIMEIRA: DO OBJETO

1.1 Constitui Objeto do presente contrato o fornecimento de materiais e mão de obra para execução dos serviços de pavimentação de em blocos intertravados de concreto retangulares (PVS), de Pátio e Acesso da Unidade Básica de Saúde de Linha Pinheiro Machado e da E.M.E.F. Emílio Bauer, de Linha Pinheiro Machado, totalizando uma área total de pavimentação 390,00m², de acordo com o Termo de Referência e os projetos de engenharia anexos ao Edital de Pregão Eletrônico nº 30/2024.

1.2 Do Local e Prazo da Prestação dos Serviços:

1.2.1 Os serviços, objeto deste termo, deverão ser prestados no Pátio e Acesso da Unidade Básica de Saúde de Linha Pinheiro Machado e da E.M.E.F. Emílio Bauer, de Linha Pinheiro Machado, nos locais indicados pela Prefeitura Municipal, sendo que os serviços deverão ser iniciados imediatamente após da emissão do termo de início da obra, tendo como condição a apresentação da Anotação de Responsabilidade Técnica – ART ou, sendo o caso, do Registro de Responsabilidade Técnica - RRT, de execução da obra, e a matrícula da obra no INSS.

1.2.2 O prazo para a execução total das obras seguirá os cronogramas de execução físico-financeiro respectivos, constantes dos projetos de engenharia, integrantes do presente termo, independentemente de sua transcrição ou anexação, iniciando-se após a emissão da Ordem de Início de Obra.

1.2.3 Os prazos, referidos no item anterior, poderão ser prorrogados, motivadamente e requerido antes do seu respectivo vencimento.

CLÁUSULA SEGUNDA: VINCULAÇÃO

2.1 O presente contrato será regido pelas prerrogativas da Lei Federal nº 14.133, de 1º de abril de 2021, vinculado ao Processo nº 1.478/2024, Pregão Eletrônico nº 30/2024, ainda que não estejam expressamente transcritas neste instrumento.



Estado do Rio Grande do Sul
MUNICÍPIO DE BROCHIER

CNPJ: 91.693.309/0001-60

Rua Guilherme Hartmann, nº 260 – Centro – CEP: 95790-000
Fone: (51) 3697-1212 - Fax: 3697-1218 - E-mail: licitacoes@brochier.rs.gov.br

CLÁUSULA TERCEIRA: DA VIGÊNCIA

3.1 O presente contrato tem vigência de 90 (noventa) dias a contar da emissão do Termo de Início de Obra, encerrando-se após a conclusão de seu objeto.

CLÁUSULA QUARTA: DO PREÇO E CONDIÇÕES DE PAGAMENTO

4.1 O preço para o presente ajuste é de R\$ (), constante da proposta vencedora da licitação, sendo R\$ () referente ao total dos materiais e R\$ () referente ao total de mão de obra, aceito pela CONTRATADA, na forma do objeto deste contrato, entendido este como preço justo e suficiente para a total execução do presente objeto, cujo pagamento será efetuado em até 15 (quinze) dias após a conclusão de cada etapa, conforme o cronograma físico financeiro de cada item, mediante apresentação da Nota Fiscal, da GPS mensal, GFIP, comprovante de abertura de matrícula no INSS referente a respectiva obra, e laudo de vistoria e medição do Engenheiro Civil responsável pela fiscalização.

4.3 Ocorrendo atraso no pagamento, os valores serão corrigidos monetariamente pela variação do INPC/IBGE do período, ou outro índice que vier a substituí-lo, e a Administração compensará a contratada com juros de 0,5% ao mês, *pro rata*.

CLÁUSULA QUINTA: DO REAJUSTE E REEQUILÍBRIO DOS PREÇOS

5.1 Os preços inicialmente contratados são fixos e irreajustáveis no prazo de um ano, contado da data da apresentação da proposta, em ... de de 2024.

5.2 Após o interregno de um ano, e independentemente de pedido do contratado, os preços iniciais poderão ser reajustados mediante a aplicação da variação do INPC/IBGE do período, exclusivamente para as obrigações iniciadas e concluídas após a ocorrência da anualidade.

5.3 Nos reajustes subsequentes ao primeiro, o interregno mínimo de um ano será contado a partir dos efeitos financeiros do último reajuste.

5.4 Caso o índice estabelecido para reajustamento venha a ser extinto, ou de qualquer forma não possa mais ser utilizado, será adotado, em substituição, o que vier a ser determinado pela legislação em vigor.

5.5 Na ausência de previsão legal quanto ao índice substituto, as partes elegerão novo índice oficial, para reajustamento do preço do valor remanescente, por meio de termo aditivo.

5.6 Os reajustes não interferem no direito das partes de solicitar, a qualquer momento, a manutenção do equilíbrio econômico do contrato, com no base disposto no artigo 124, inciso II, alínea “d”, da Lei nº 14.133/21, desde que suficientemente comprovado, de forma documental, o desequilíbrio contratual.

CLÁUSULA SEXTA: DAS DOTACÕES ORÇAMENTÁRIAS

6.1 As despesas decorrentes da aplicação do presente contrato correrão à conta das seguintes dotações orçamentárias:

06.01.12.361.0047.2006-3.4.4.90.51 – Obras e Instalações – 115843.

07.03.10.301.0114.1913-3.4.4.90.51 – Obras e Instalações – 115946.

CLÁUSULA SÉTIMA: DOS DIREITOS E DAS OBRIGAÇÕES

7.1 Dos Direitos:

7.1.1 DO CONTRATANTE:

- a) receber e fiscalizar a prestação dos serviços em sua forma e quantidade;
- b) aplicar penalidades, ou rescindir o contrato dependendo da gravidade dos fatos, desde que devidamente justificados;



Estado do Rio Grande do Sul
MUNICÍPIO DE BROCHIER

CNPJ: 91.693.309/0001-60

Rua Guilherme Hartmann, nº 260 – Centro – CEP: 95790-000
Fone: (51) 3697-1212 - Fax: 3697-1218 - E-mail: licitacoes@brochier.rs.gov.br

7.1.2 DO CONTRATADO:

a) receber do Contratante os devidos valores nas datas constantes na Cláusula Quarta deste Contrato.

7.2 Das Obrigações:

7.2.1 DO CONTRATANTE:

- a) possibilitar ao CONTRATADO as condições para execução do objeto do contrato;
- b) efetuar os devidos pagamentos monetários nas condições e nas datas previstas na Cláusula Quarta deste contrato.

7.2.2 DO CONTRATADO:

a) prestar os serviços, na forma ajustada no presente contrato e no Termo de Referência;

b) a contratação do pessoal necessário para o cumprimento deste contrato, bem com a responsabilidade pelos encargos trabalhistas, previdenciários, fiscais e comerciais resultantes da sua execução, isentando o Município de qualquer responsabilidade futura, da qual, a partir da assinatura deste termo, declara total e inegável quitação;

c) responder civil e criminalmente por todos os danos, perdas ou prejuízos que venham a ser causados por si, seus empregados e prepostos, na execução do presente Contrato.

d) atender com eficiência e presteza as solicitações que lhe forem encaminhadas pelo Contratante;

e) manter durante toda a execução do contrato, em compatibilidade com as obrigações por ele assumidas, todas as condições de habilitação e qualificação exigidas.

f) responder pela garantia da obra, pelo prazo de 5 anos, consoante ao que dispõe o art. 618 do Novo Código Civil Brasileiro, quanto a vícios ocultos ou defeitos da coisa, ficando a CONTRATADA responsável por todos os encargos decorrente disso.

CLÁUSULA OITAVA: DAS PROIBIÇÕES

8.1 É expressamente proibido ao CONTRATADO a transferência total ou parcial para terceiros, das obrigações assumidas neste Contrato.

CLÁUSULA NONA: DA EXTINÇÃO

9.1 As hipóteses que constituem motivo para extinção contratual estão elencadas no art. 137 da Lei nº 14.133/2021, que poderão se dar, após assegurados o contraditório e a ampla defesa à CONTRATADA, podendo ser:

a) Determinada por ato unilateral e escrito da Administração, exceto no caso de descumprimento decorrente de sua própria conduta;

b) Consensual, por acordo entre as partes, por conciliação, por mediação ou por comitê de resolução de disputas, desde que haja interesse da Administração;

c) Determinada por decisão arbitral, em decorrência de cláusula compromissória ou compromisso arbitral, ou por decisão judicial.

CLÁUSULA DÉCIMA – DAS INFRAÇÕES E SANÇÕES ADMINISTRATIVAS

10.1 O descumprimento total ou parcial, de quaisquer das obrigações estabelecidas no presente contrato, sujeitará a CONTRATADA às sanções previstas na Lei nº 14.133/21, que poderão ser aplicadas discricionariamente pelo CONTRATANTE, garantida prévia e ampla defesa em Processo Administrativo, na forma do art. 156, da Lei 14.133/21:

a) Advertência;

b) Multa – dia, correspondente a 1/60 avos do valor liquidado e pago no mês anterior;

c) Rescisão contratual com multa equivalente a 20 multas – dias;



Estado do Rio Grande do Sul
MUNICÍPIO DE BROCHIER

CNPJ: 91.693.309/0001-60

Rua Guilherme Hartmann, nº 260 – Centro – CEP: 95790-000
Fone: (51) 3697-1212 - Fax: 3697-1218 - E-mail: licitacoes@brochier.rs.gov.br

d) Suspensão de licitar e impedimento de contratar temporariamente com o Município de Brochier, pelo prazo de até 02 (dois) anos;

e) Declaração de inidoneidade para licitar ou contratar com a Administração Pública, na forma do art. 156, inciso IV, da Lei 14.133/21.

10.1.1 As sanções acima estabelecidas poderão ser aplicadas isolada ou cumulativamente, depois de facultado o exercício de defesa prévia em processo administrativo, na forma do § 2º a § 5º, do art. 156, da Lei 14.133/21.

10.1.2 Na hipótese de o CONTRATANTE iniciar procedimento judicial relativo à conclusão do CONTRATO, ficará a CONTRATADA sujeita, além das multas previstas, também ao pagamento das custas e Honorários Advocatórios de 20% (vinte por cento) sobre o valor da causa.

10.1.3 As multas previstas em edital não têm caráter compensatório e o seu pagamento não eximirá a CONTRATADA da responsabilidade de perdas e danos decorrentes das infrações cometidas.

10.1.4 As multas aplicadas na execução do presente CONTRATO serão descontadas dos pagamentos eventualmente devidos pela Administração Pública ou cobradas judicialmente.

10.1.5 Ao CONTRATANTE reserva-se ao direito de, a qualquer tempo, paralisar ou suspender a execução do contrato, se for constatada pela fiscalização falhas na execução do objeto e que requeiram repetição dos mesmos.

CLÁUSULA DÉCIMA PRIMEIRA: DA FISCALIZAÇÃO

11.1 A responsabilidade pela fiscalização da execução do objeto desta Licitação será do servidor, matrícula, tendo como gestor o titular da Secretaria Municipal de

CLÁUSULA DÉCIMA SEGUNDA: DO FORO

12.1 Fica eleito o Foro da Comarca de Montenegro/RS, para dirimir quaisquer dúvidas emergentes da execução deste contrato.

E por estarem assim acordados, declaram aceitar todas as disposições estabelecidas no presente Instrumento, comprometendo-se em bem e fielmente cumpri-las, pelo que assinam o presente termo, a fim de que o mesmo passe a produzir seus efeitos jurídicos e legais.

Brochier/RS, de de 2024.

CONTRATANTE
MUNICÍPIO DE BROCHIER
Clauro Josir de Carvalho
Prefeito Municipal

CONTRATADO
<...>
<...>
Sócio Administrador

Este contrato foi examinado e aprovado por esta Assessoria Jurídica.

DAIANA CAROLLO
OAB/RS 88.457

	ITEM 01 - PROJETO PAVIMENTAÇÃO BLOCO INTERTRAVADO DE CONCRETO - PÁTIO, ACESSO E ESTACIONAMENTO UNIDADE BÁSICA DE SAÚDE - LINHA PINHEIRO MACHADO		COMPOSIÇÃO DO BDI
MUNICIPIO DE BROCHIER/RS			
PROJETO DE PAVIMENTAÇÃO EM BLOCO DE CONCRETO ESTRADA MUNICIPAL LINHA PINHEIRO MACHADO - RODOVIA TRANSCITRUS			
Obra Local Área: Data Base:	220,00m ² MAI/2024		
CALCULO DO BDI CONFORME ACORDAO 2622/2013 TCU CONSTRUÇÃO DE RODOVIAS E FERROVIAS			
Grupo	A	Despesas indiretas Administração central Seguro e Garantias Risco	4,67% 0,74% 0,97% 6,38%
Total do grupo A			
Grupo	B	Despesas Financeiras Despesas Financeiras	1,21% 1,21%
Total do grupo B			
Grupo	C	Bonificação Lucro	7,71% 7,71%
Total do grupo C			
Grupo	D	Impostos PIS COFINS CPRB ISSQN*	0,65% 3,00% 0,00% 3,00% 6,65%
Total do grupo D			
* O Município de Brochier incide 3% do ISSQN sobre o total. Fórmula para o cálculo do B.D.I.: (benefícios e despesas indiretas)			
* Para materiais sem incidência de Mão de Obra, utiliza-se o BDI de 15%			
BDI (%) = $\frac{(1 + A) \times (1 + B) \times (1 + C)}{(1 - D)} - 1$			24,23%

CRONOGRAMA FÍSICO - FINANCEIRO

Obra: ITEM 01 - Projeto Pavimentação Bloco Intertravado de Concreto - Pátio, Acesso e Estacionamento Unidade Básica de Saúde - Linha Pinheiro Machado
Área Total: 220,00m²

Local: Estrada Municipal Linha Pinheiro Machado - Rodovia Transcitrus
Bairro: Linha Pinheiro Machado
Município: Brochier/RS

ITEM	SERVIÇOS E MATERIAIS	PRAZO DE EXECUÇÃO			TOTAL DO ITEM
		1º MÊS	2º MÊS	3º MÊS	
1	Instalação da Obra	2.196,65			2.196,65
2	Pavimentação	10.247,46	10.247,46	10.247,47	30.742,39
3	Serviços Finais e Eventuais			306,00	306,00
TOTAL GERAL		12.444,11	10.247,46	10.553,47	33.245,04
TOTAL ACUMULADO		12.444,11	22.691,57	33.245,04	

Brochier, 28 de junho de 2024.

José Laerce Moraes Cezar
Engenheiro Civil - CREA/RS 089571-D

Clauro Josir de Carvalho
Prefeito Municipal

ORÇAMENTO DISCRIMINATIVO ESTIMADO

Obra: **ITEM 01 - Projeto Pavimentação Bloco Intertravado de Concreto - Pátio, Acesso e Estacionamento Unidade Básica de Saúde - Linha Pinheiro Machado**
 Área Total: **220,00m²**
 Local: **Estrada Municipal Linha Pinheiro Machado - Rodovia Transcritus**
 Bairro: **Linha Pinheiro Machado**
 Município: **Brochier/RS**

Item	Código	Fonte	Descrição	Quantidade	Un	Valor Unitário		Total (RS) C/ BDI	Valor Total		Total
						Materia (RS)	Mão-de-obra(RS)		Materia (RS)	Mão-de-obra(RS)	
4			INSTALAÇÃO DA OBRA								
1.1	COUP 01	COMPOSIÇÃO	Faixa de obra (para construção civil) em chapas de aço galvanizado nº 22 - adensada (2,40m x 1,20m)	4,50	m²	388,70	86,91	445,61	1.694,20	401,05	2.095,25
1.2	98529	SINAPI	Limpeza e preparo do terreno de forma mecanizada com raspagem e remoção camada vegetal	220,00	m²	0,79	0,17	0,87	155,12	38,28	193,40
			Total do Grupo						1.797,92	439,33	2.198,65
5			PAVIMENTAÇÃO								
2.1			Pavimentação de Passivo - Bloco Intertravado de concreto								
2.1.1	109576	SINAPI	Forma de concreto para bloco intertravado de concreto	220,00	m²	2,70	0,65	3,35	598,60	147,40	737,00
2.1.2	4741	SINAPI	Capa de 20 cm de concreto, espessura 10,00cm, para pavimentação+1,00cm rejunte	24,20	m²	69,60	16,86	86,46	1.673,87	418,47	2.092,34
2.1.3	97915	SINAPI	Transporte do material granular - DMT 30,00Km	726,00	m³	1,22	0,30	1,52	882,82	220,70	1.103,52
2.1.4	93560	SINAPI	Transporte de brita a.a. excedente (DMT 18,70 km)	452,54	m³	1,00	0,24	1,24	448,92	112,23	561,15
2.1.5	92397	SINAPI	Pavimentação de patio/estacionamento em piso intertravado de concreto, bloco retangular, cor natural, dimensões 10cmx20cmx8cm, espessura 6cm	-	m²	61,95	15,01	76,96	-	-	-
2.1.6	92398	SINAPI	Pavimentação de patio/estacionamento em piso intertravado de concreto, bloco retangular, cor natural, dimensões 10cmx20cmx8cm, espessura 8cm - FCK 35MPA	220,00	m²	79,61	19,29	98,90	17.406,40	4.351,60	21.758,00
2.1.7	94275	SINAPI	Meio-fio (guia) de concreto pré-moldado, dimensões 13x15x20x100cm (face superior x face inferior x altura x comprimento), rejuntado com argamassa 1:3 (cimento e areia), incluindo escavação e realce	54,00	m	43,42	10,52	53,94	2.330,21	562,55	2.912,76
2.1.8	94273	SINAPI	Meio-fio (guia) de concreto pré-moldado, dimensões 13x15x30x100cm (face superior x face inferior x altura x comprimento), rejuntado com argamassa 1:3 (cimento e areia), incluindo escavação e realce	11,00	m	47,83	11,59	59,42	522,90	130,72	653,62
2.1.9	97063	SINAPI	Compactação de pavimento com compactador de solo a percussão	220,00	m²	3,38	0,82	4,20	739,20	184,80	924,00
			Total do Grupo						24.893,92	6.148,47	30.742,39
3			SERVIÇOS FINAIS E EVENTUAIS								
3.1	100981	SINAPI	Carga manual de entulho em caminhão basculante 6m³	25,00	m³	9,85	2,39	12,24	244,80	61,20	306,00
			Total do Grupo						244,80	61,20	306,00
			TOTAL GERAL						26.596,04	6.849,00	33.245,04

BDI UTILIZADO = 24,23%.
BASE SINAPI/RS: 05/2024 - NÃO DESONERADO

Brochier, 28 de junho 2024.

José Laercio Moraes Cezar
 Engenheiro Civil - CREA/RS 089571-D

Claudio Josir de Carvalho
 Prefeito Municipal



MUNICÍPIO DE BROCHIER/RS

OBJETO:

PROJETO DE PAVIMENTAÇÃO EM BLOCOS DE CONCRETO

COMPOSIÇÃO 01 - PLACA DE OBRA

CLASSE/TIPO	CÓDIGOS	DESCRIÇÃO	UNIDADE	COEF.	PREÇO UNIT.	PREÇO TOTAL
PAVI	74209/1	PLACA DE OBRA EM CHAPA DE AÇO GALVANIZADO	m3			
INSUMO	4417	SARRAFO DE MADEIRA NÃO APARELHADA *2,5 X 7* CM, MACARANDUBA, ANGELIM OU EQUIVALENTE DA REGIAO	M	1,0000000	4,32	4,32
INSUMO	4491	PONTALETE DE MADEIRA NÃO APARELHADA *7,5 X 7,5* CM (3 X 3 ") PINUS, MISTA OU EQUIVALENTE DA REGIAO	M	4,0000000	6,85	27,40
INSUMO	4813	PLACA DE OBRA (PARA CONSTRUCAO CIVIL) EM CHAPA GALVANIZADA *N. 22*, ADESIVADA, DE *2,0 X 1,125* M	M2	1,0000000	250,00	250,00
INSUMO	5075	PREGO DE AÇO POLIDO COM CABECA 18 X 30 (2 3/4 X 10)	KG	0,1100000	13,68	1,50
COMPOSICAO	88262	CARPINTEIRO DE FORMAS COM ENCARGOS COMPLEMENTARES	H	1,0000000	26,69	26,69
COMPOSICAO	88316	SERVENTE COM ENCARGOS COMPLEMENTARES	H	2,0000000	22,40	44,80
COMPOSICAO	94962	CONCRETO MAGRO PARA LASTRO, TRAÇO 1:4:5:4:5 (CIMENTO/ AREIA MÉDIA/ BRITA 1) - PREPARO MECÂNICO COM BETONEIRA 400 L. AF_07/2016	M3	0,0100000	398,29	3,98

358,70

OBSERVAÇÃO:

- 1 - UTILIZADO A TABELA SINAPI SEM DESONERAÇÃO - MAI/2024
- 2 - FOI UTILIZADO A COMPOSIÇÃO EXTINTA 74209/1, E ATUALIZADO OS VALORES PARA A SINAPI ATUAL, MANTENDO OS COEFICIENTES

ITUAÇÃO - ESC.: 1/500

ACHADO

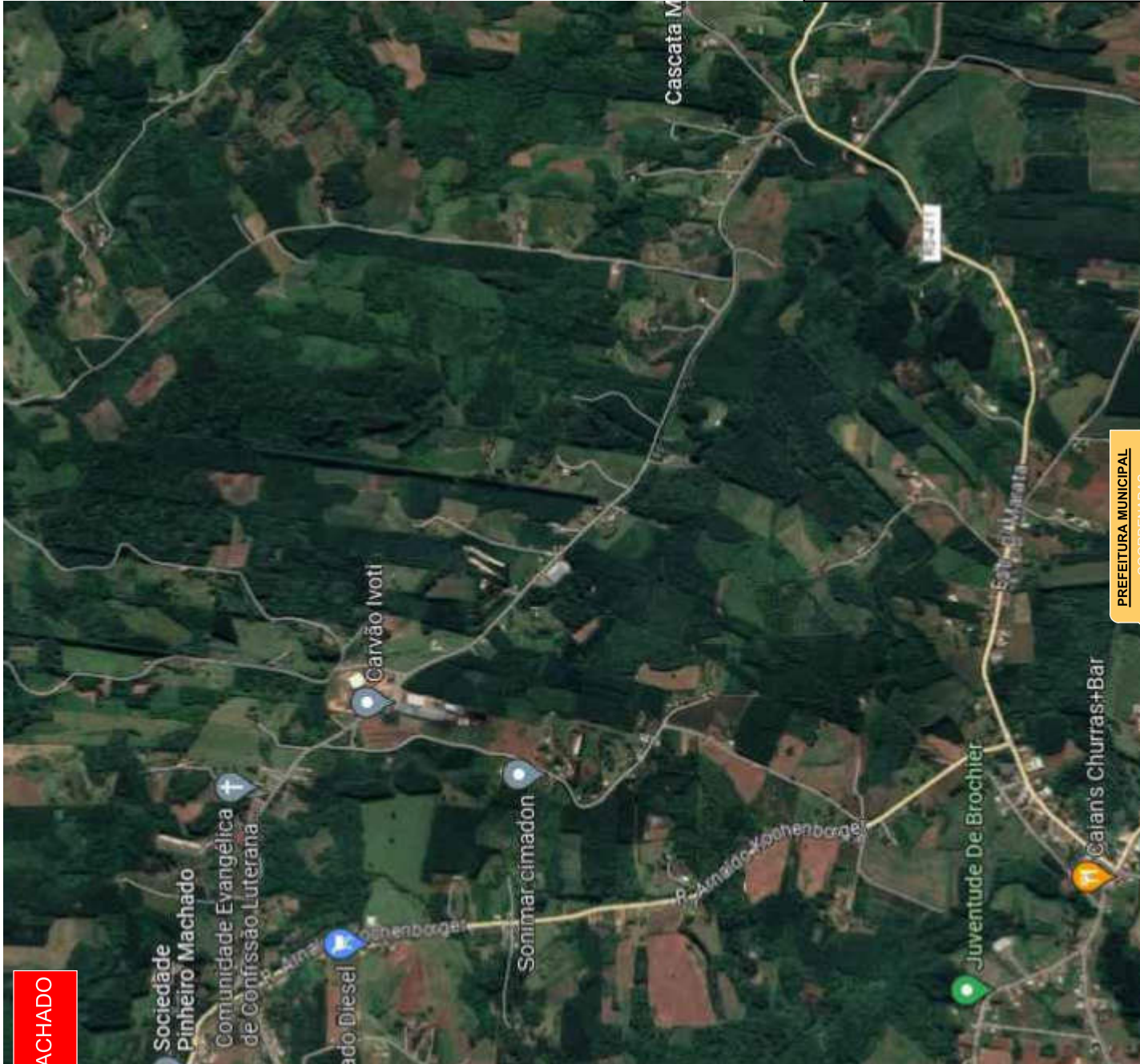

LOCAL DA OBRA
COORDENADAS
GEOGRÁFICAS
LATITUDE: 29°31'32,8"S
LONGITUDE: 51°36'17,4"O

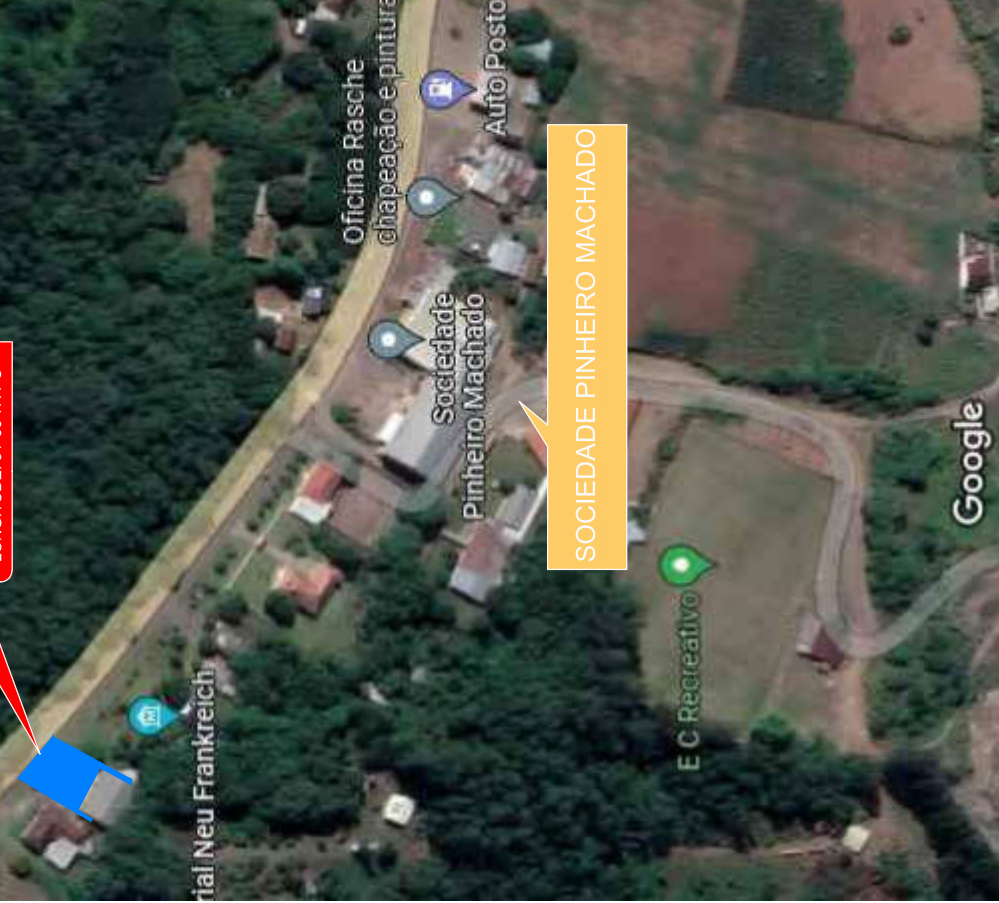

TÍTULO:

ITEM 01 - PROJETO PAVIMENTAÇÃO BL
INTERTRAVADO DE CONCRETO - PÁTIO, AC
ESTACIONAMENTO UNIDADE BÁSICA DE S
LINHA PINHEIRO MACHADO

LOCAL:

ESTRADA MUNICIPAL LINHA PINHEIRO MACHADO - RODOVIA TRANSCITRUS -

PROPRIETÁRIO:

RESP. TÉCNICO:



0 - Centro - Brochier/RS
- CEP: 95790-000

PIO DE
HIER

PREFEITURA MUNICIPAL
PINHEIRO MACHADO

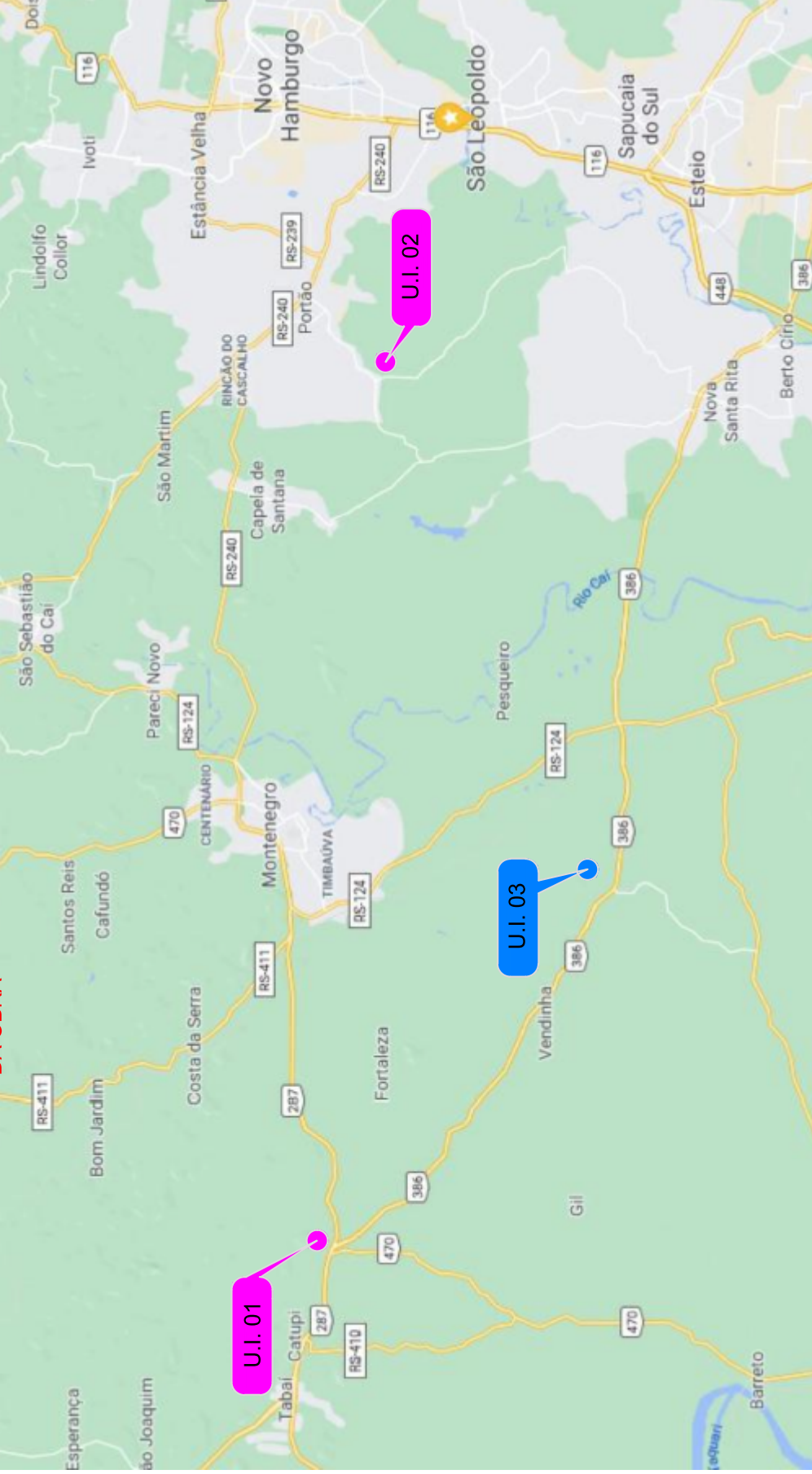

FONTE: GOOGLE MAPS, 2023.

LOCALIZAÇÃO DAS UNIDADES INDUSTRIAIS DAS BRITAGEM

UNIDADE UBS
RIO MACHADO

- COORDENADAS GEOGRÁFICAS
32.8°S
53.6°W

● DMT - Unidade Industrial (Material Pétreo)
Opção escolhida pela mediana das distâncias

● DMT - Unidade Industrial (Material Pétreo)
Demais opções disponíveis

MATERIAL	DTM (km)	ORIGEM	DESTINO	COORDENADAS GEOGRÁFICAS
				14.7° - 20.8°S, 51.4° - 53.6°W



MUNICÍPIO DE PINHEIRO MACHADO - RS
- CEP: 95790-000

TÍTULO:

ITEM 01 - PROJETO PAVIMENTAÇÃO BLINDADA DE CONCRETO - PÁTIO, AVISANDO E ESTACIONAMENTO UNIDADE BÁSICA DE SERRA PINHEIRO MACHADO

LOCAL:

ESTRADA MUNICIPAL LINHA PINHEIRO MACHADO - RODOVIA TRANSCITRUS -

PROPRIETÁRIO:

RESP. TÉCNICO:

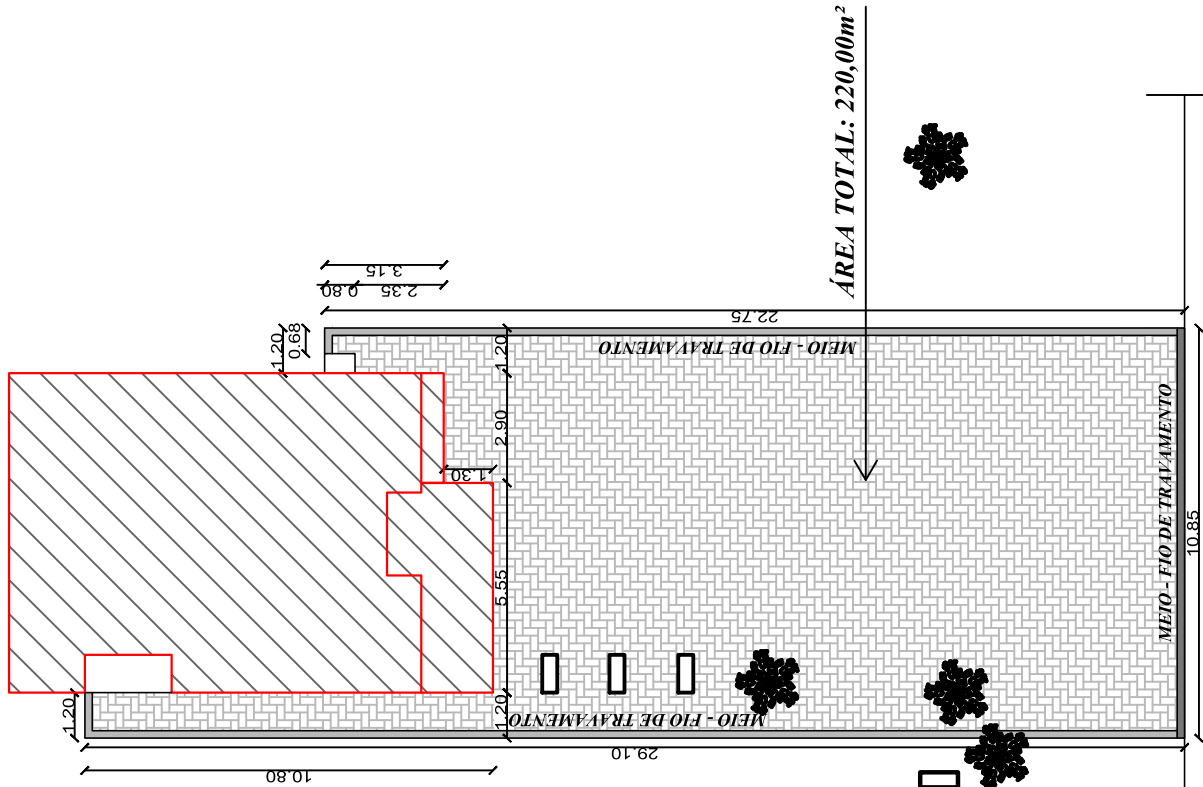

ÁREA TOTAL: 220,00m²

**DETALHE
MEIO - FIO DE TRAVAMENTO**
DIMENSÕES: 0,13cm x 0,15cm x 0,20m x 1,00m

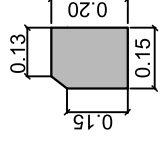
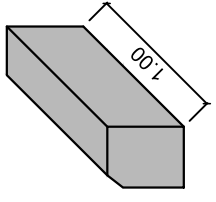

**DETALHE
MEIO - FIO MACHADO**
DIMENSÕES: 0,13cm x 0,15cm x 0,15m

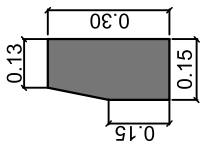

PIPIO DE
- Centro - Brochier/RS
- CEP: 95790-000

TÍTULO:

**ITEM 01 - PROJETO PAVIMENTAÇÃO BL
INTERTRAVADO DE CONCRETO - PÁTIO, AV
ESTACIONAMENTO UNIDADE BÁSICA DE S
LINHA PINHEIRO MACHADO**

LOCAL:

ESTRADA MUNICIPAL LINHA PINHEIRO MACHADO - RODOVIA TRANSCITRUS -

PROPRIETÁRIO:

RESP. TÉCNICO:

ESTRADA MUNICIPAL LINHA PINHEIRO MACHADO -
RODOVIA TRANSCITRUS

		ITEM 02 - PROJETO PAVIMENTAÇÃO BLOCO INTERTRAVADO DE CONCRETO - PÁTIO E ACESSO E.E.M.E.F. EMÍLIO BAUER		COMPOSIÇÃO DO BDI	
		MUNICÍPIO DE BROCHIER/RS			
Obra	PROJETO DE PAVIMENTAÇÃO EM BLOCO DE CONCRETO				
Local	LINHA PINHEIRO MACHADO				
Área:	170,00m ²				
Data Base:	MAI/2024				
CALCULO DO BDI CONFORME ACORDAO 2622/2013 TCU					
CONSTRUÇÃO DE RODOVIAS E FERROVIAS					
Grupo	A	Despesas indiretas			
		Administração central Seguro e Garantias Risco			4,67% 0,74% 0,97%
Total do grupo A					6,38%
Grupo	B	Despesas Financeiras			
		Despesas Financeiras			1,21%
Total do grupo B					1,21%
Grupo	C	Bonificação			
		Lucro			7,71%
Total do grupo C					7,71%
Grupo	D	Impostos			
		PIS			0,65%
		COFINS			3,00%
		CPRB			0,00%
		ISSQN*			3,00%
Total do grupo D					6,65%
* O Município de Brochier incide 3% do ISSQN sobre o total.					
Fórmula para o cálculo do B.D.I.: (benefícios e despesas indiretas)					
* Para materiais sem incidência de Mão de Obra, utiliza-se o BDI de 15%					
BDI (%) = $\frac{(1 + A) \times (1 + B) \times (1 + C)}{(1 - D)} - 1$					
24,23%					

CRONOGRAMA FÍSICO - FINANCEIRO

Obra: **ITEM 02 - Projeto Pavimentação Bloco Intertravado de Concreto - Pátio e Acesso E.M.E.F. Emílio Bauer**
Área Total: **170,00m²**

Local: **Rua Onze de Abril**
Bairro: **Linha Pinheiro Machado**
Município: **Brochier/RS**

ITEM	SERVIÇOS E MATERIAIS	PRAZO DE EXECUÇÃO			TOTAL DO ITEM
		1º MÊS	2º MÊS	3º MÊS	
1	Instalação da Obra	2.153,15			2.153,15
2	Pavimentação	6.162,19	6.162,19	6.162,18	18.486,56
3	Serviços Finais e Eventuais			306,00	306,00
	TOTAL GERAL	8.315,34	6.162,19	6.468,18	20.945,71
	TOTAL ACUMULADO	8.315,34	14.477,53	20.945,71	

Brochier, 28 de junho de 2024.

José Laerce Morales Cezar
Engenheiro Civil - CREA/RS 089571-D

Clauro Josir de Carvalho
Prefeito Municipal

ORÇAMENTO DISCRIMINATIVO ESTIMADO

Obra: **ITEM 02 - Projeto Pavimentação Bloco Intertravado de Concreto - Pátio e Acesso E.M.E.F. Emílio Bauer**
 Área Total: **170,00m²**
 Bairro: **Linha Pinheiro Machado**
 Município: **Brochier/RS**

Item	Código	Fonte	Descrição	Quantidade	Un	Valor Unitário		Total (R\$) C/BDI	Valor Total		
						Material (R\$)	Mão-de-obra(R\$)		Material (R\$)	Mão-de-obra(R\$)	Total
1			INSTALAÇÃO DA OBRA								
1.1	COMP.01	COMPOSIÇÃO	Placa de obra (para construção civil) em chapa de aço galvanizado nº 22 - adesivada (2,40m x 1,20m)	4,50	m²	358,70	86,91	445,61	1.604,20	401,05	2.005,25
1.2	98525	SINAPI	Limpeza e preparo do terreno de forma mecanizada com raspagem e remoção camada vegetal	170,00	m²	0,70	0,17	0,87	118,32	29,58	147,90
			Total do Grupo						1.722,52	430,63	2.153,15
2			PAVIMENTAÇÃO								
2.1			Pavimentação de Passeio - Bloco Intertravado de concreto								
2.1.1	100576	SINAPI	Regularização e compactação do subleito	170,00	m²	2,70	0,85	3,35	455,60	113,90	569,50
2.1.2	4741	SINAPI	Colchão de po de pedra, espessura 10,00cm, para pavimentação+1,00cm rejunte	18,70	m²	69,60	16,86	86,46	1.293,44	323,36	1.616,80
2.1.3	97915	SINAPI	Transporte do material granular - DMT 30,00Km	561,00	m³	1,22	0,30	1,52	682,18	170,54	852,72
2.1.4	93590	SINAPI	Transporte de brita a e. excedente (DMT 18,50 Km)	345,95	m³	1,00	0,24	1,24	343,18	85,80	428,98
2.1.5	92397	SINAPI	Pavimentação de páteo/estacionamento em piso intertravado de concreto, bloco retangular, cor natural, dimensões 10cmx20cmx8cm, espessura 6cm	170,00	m²	63,90	15,48	79,38	10.795,68	2.698,92	13.494,60
2.1.6	92398	SINAPI	Pavimentação de páteo/estacionamento em piso intertravado de concreto, bloco retangular, cor natural, dimensões 10cmx20cmx8cm, espessura 8cm	-	m²	79,61	19,29	98,90	-	-	-
2.1.7	94275	SINAPI	Meio-flo (guia) de concreto pré-moldado, dimensões 13x15x20x100cm (face superior x face inferior x altura x comprimento), rejuntado com argamassa 1:3 (cimento e areia), incluindo escavação e reaterro	4,00	m	43,42	10,52	53,94	172,61	43,15	215,76
2.1.8	94273	SINAPI	Meio-flo (guia) de concreto pré-moldado, dimensões 13x15x30x100cm (face superior x face inferior x altura x comprimento), rejuntado com argamassa 1:3 (cimento e areia), incluindo escavação e reaterro	10,00	m	47,83	11,59	59,42	475,36	118,84	594,20
2.1.9	97083	SINAPI	Compactação de pavimento com compactador de solo e percussão	170,00	m²	3,38	0,82	4,20	571,20	142,80	714,00
			Total do Grupo						14.789,25	3.697,91	18.486,56
3			SERVIÇOS FINAIS E EVENTUAIS								
3.1	100981	SINAPI	Carga manual de entulho em caminhão basculante 6m³	25,00	m³	9,85	2,39	12,24	244,80	61,20	306,00
			Total do Grupo						244,80	61,20	306,00
			TOTAL GERAL						16.756,57	4.189,14	20.945,71

BDI UTILIZADO = 24,23%
BASE SINAPI/RS: 05/2024 - NÃO DESONERADO

Brochier, 28 de junho 2024.

José Laercio Moraes Cezar
 Engenheiro Civil - CREA/RS 089571-D

Clauro Josir de Carvalho
 Prefeito Municipal



MUNICÍPIO DE BROCHIER/RS

OBJETO:

PROJETO DE PAVIMENTAÇÃO EM BLOCOS DE CONCRETO

COMPOSIÇÃO 01 - PLACA DE OBRA

CLASSE/TIPO	CÓDIGOS	DESCRIÇÃO	UNIDADE	COEF.	PREÇO UNIT.	PREÇO TOTAL
PAVI	74209/1	PLACA DE OBRA EM CHAPA DE ACO GALVANIZADO	m3			
INSUMO	4417	SARRAFO DE MADEIRA NAO APARELHADA *2,5 X 7* CM, MACARANDUBA, ANGELIM OU EQUIVALENTE DA REGIAO	M	1,00000000	4,32	4,32
INSUMO	4491	PONTALETE DE MADEIRA NAO APARELHADA *7,5 X 7,5* CM (3 X 3 ") PINUS, MISTA OU EQUIVALENTE DA REGIAO	M	4,00000000	6,85	27,40
INSUMO	4813	PLACA DE OBRA (PARA CONSTRUCAO CIVIL) EM CHAPA GALVANIZADA *N. 22*, ADESIVADA, DE *2,0 X 1,125* M	M2	1,00000000	250,00	250,00
INSUMO	5075	PREGO DE ACO POLIDO COM CABECA 18 X 30 (2 3/4 X 10)	KG	0,11000000	13,68	1,50
COMPOSICAO	88262	CARPINTEIRO DE FORMAS COM ENCARGOS COMPLEMENTARES	H	1,00000000	26,69	26,69
COMPOSICAO	88316	SERVEANTE COM ENCARGOS COMPLEMENTARES	H	2,00000000	22,40	44,80
COMPOSICAO	94962	CONCRETO MAGRO PARA LASTRO, TRAÇO 1:4:5:4,5 (CIMENTO/ AREIA MÉDIA/ BRITA 1) - PREPARO MECÂNICO COM BETONEIRA 400 L. AF_07/2016	M3	0,01000000	398,29	3,98

358,70

OBSERVAÇÃO:

1 - UTILIZADO A TABELA SINAPI SEM DESONERAÇÃO - MAI/2024

2 - FOI UTILIZADO A COMPOSIÇÃO EXTINTA 74209/1, E ATUALIZADO OS VALORES PARA A SINAPI ATUAL, MANTENDO OS COEFICIENTES

ITUAÇÃO - ESC.: 1/500

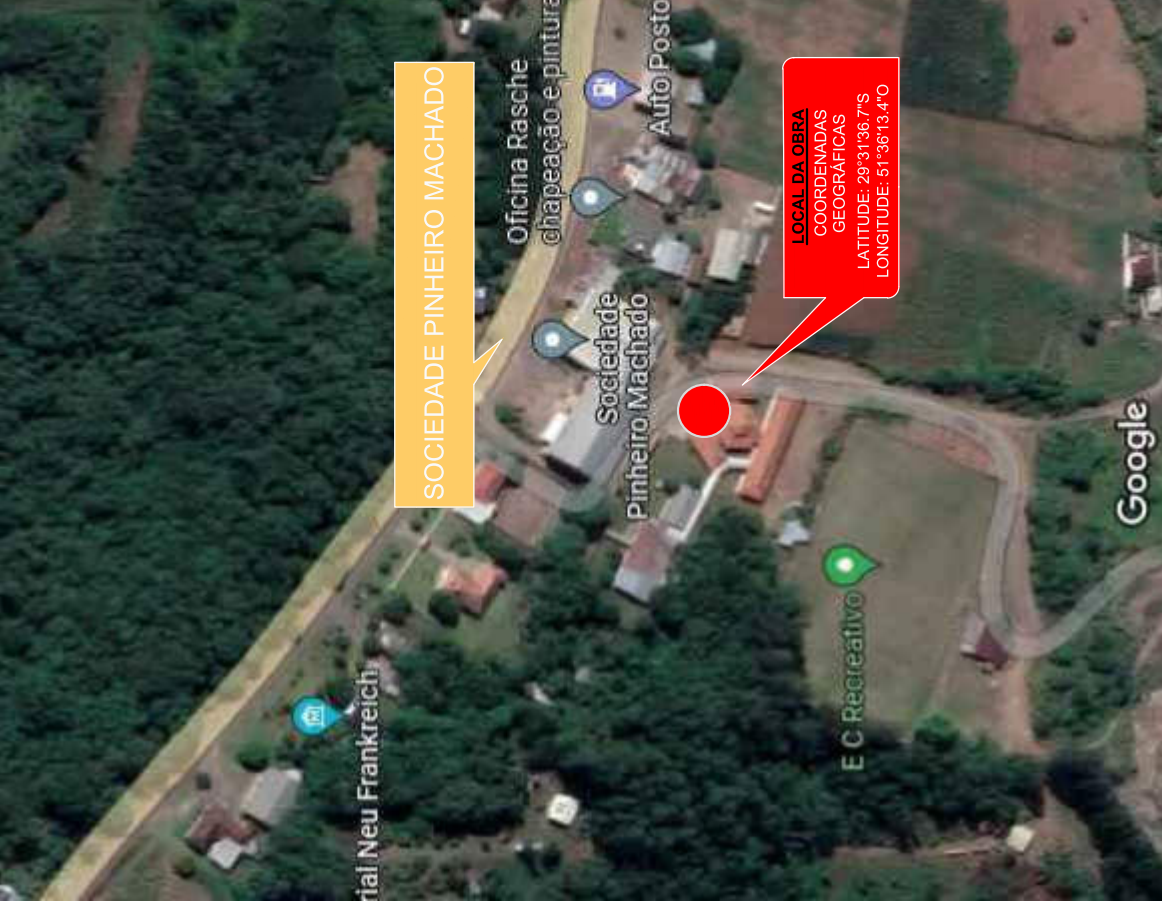
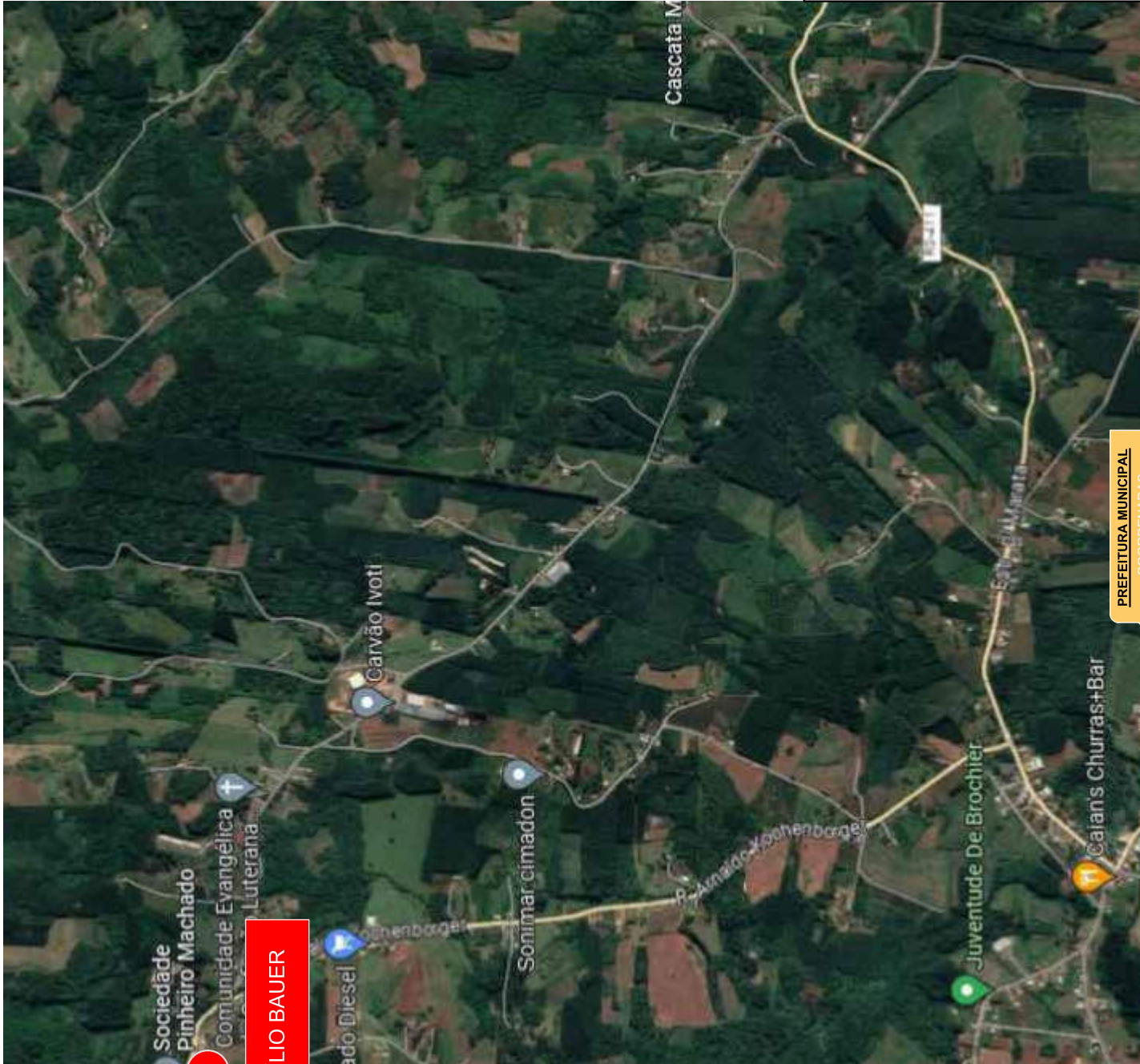

PREFEITURA MUNICIPAL DE PINHEIRO MACHADO - RS
- CEP: 95790-000

TÍTULO:

ITEM 02 - PROJETO PAVIMENTAÇÃO
BLOCO INTERTRAVADO DE CONCRET
PÁTIO E ACESSO DA E.M.E.F. EMÍLIO BA
LINHA PINHEIRO MACHADO

LOCAL:

ESTRADA MUNICIPAL LINHA PINHEIRO MACHADO - RODOVIA TRANSCITRUS -

PROPRIETÁRIO:

RESP. TÉCNICO:

PREFEITURA MUNICIPAL
DE PINHEIRO MACHADO - RS

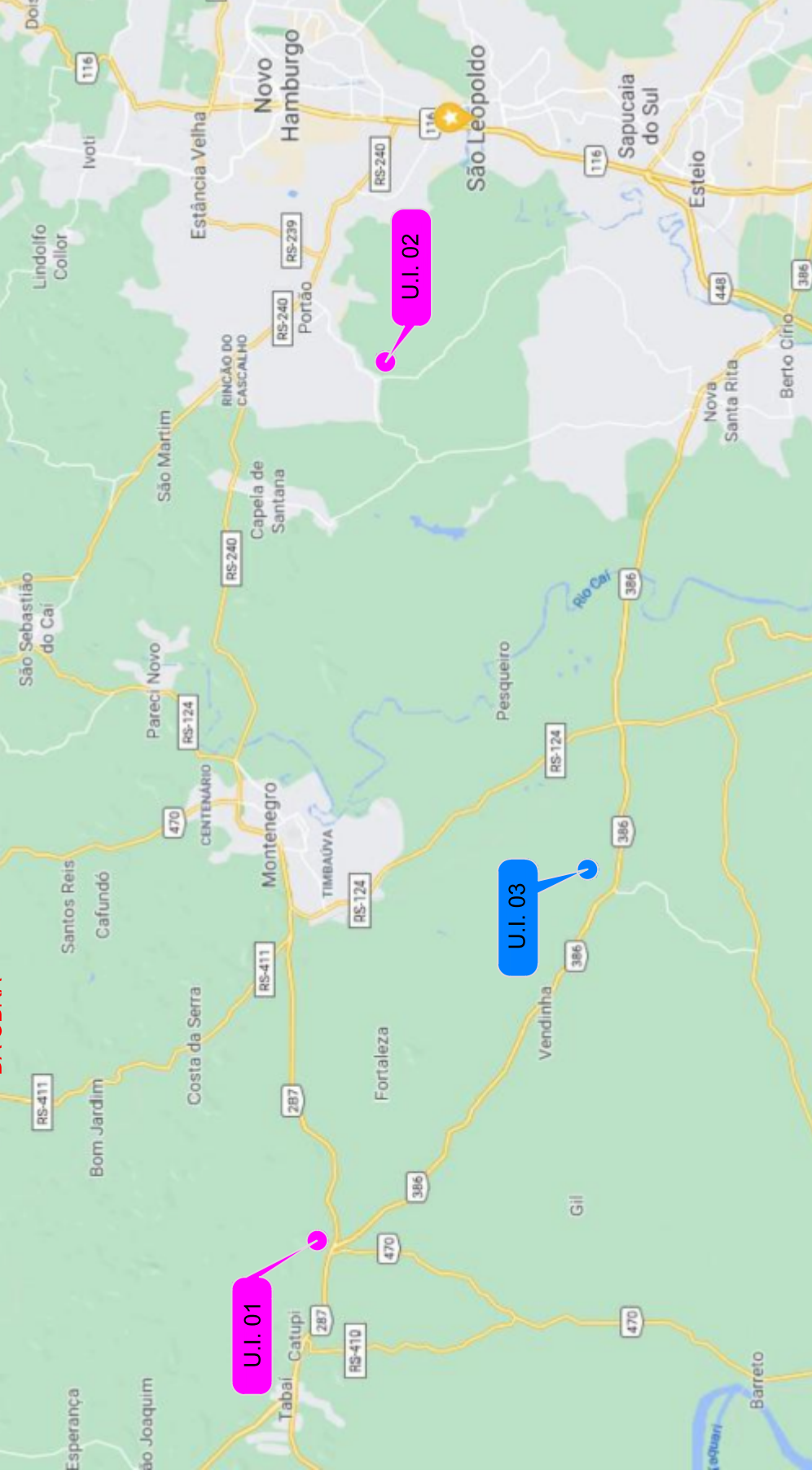

FONTE: GOOGLE MAPS, 2023.

LOCALIZAÇÃO DAS UNIDADES INDUSTRIAIS DAS BRITAGEM

FAZENDA E.M.E.F. EMÍLIO BAUER
RIO MACHADO

- COORDENADAS GEOGRÁFICAS
36.7°S
56°13.4'O

DMT - Unidade Industrial
(Material Pétreo)
Opção escolhida pela
mediana das distâncias

DMT - Unidade Industrial
(Material Pétreo)
Demais opções disponíveis

MATERIAL	DTM (Km)	ORIGEM	DESTINO	COORDENADAS GEOGRÁFICAS
				14.7°S - 56°13.4' O



MUNICÍPIO DE PINHEIRO MACHADO - RS
- CEP: 95790-000

TÍTULO:

ITEM 02 - PROJETO PAVIMENTAÇÃO
BLOCO INTERTRAVADO DE CONCRETO
PÁTIO E ACESSO DA E.M.E.F. EMÍLIO BAUER
LINHA PINHEIRO MACHADO

LOCAL:

ESTRADA MUNICIPAL LINHA PINHEIRO MACHADO - RODOVIA TRANSCITRUS -

PROPRIETÁRIO:

RESP. TÉCNICO:

**DETALHE
MEIO - FIO DE TRAVAMENTO**

DIMENSÕES: 0,13cm x 0,15cm x 0,20m x 1,00m

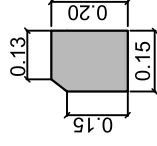
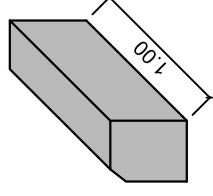

**DETALHE
MEIO - FIO**

DIMENSÕES: 0,13cm x 0,15cm x 0,15cm

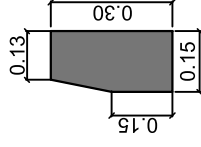

ÁREA TOTAL: 52,00m²

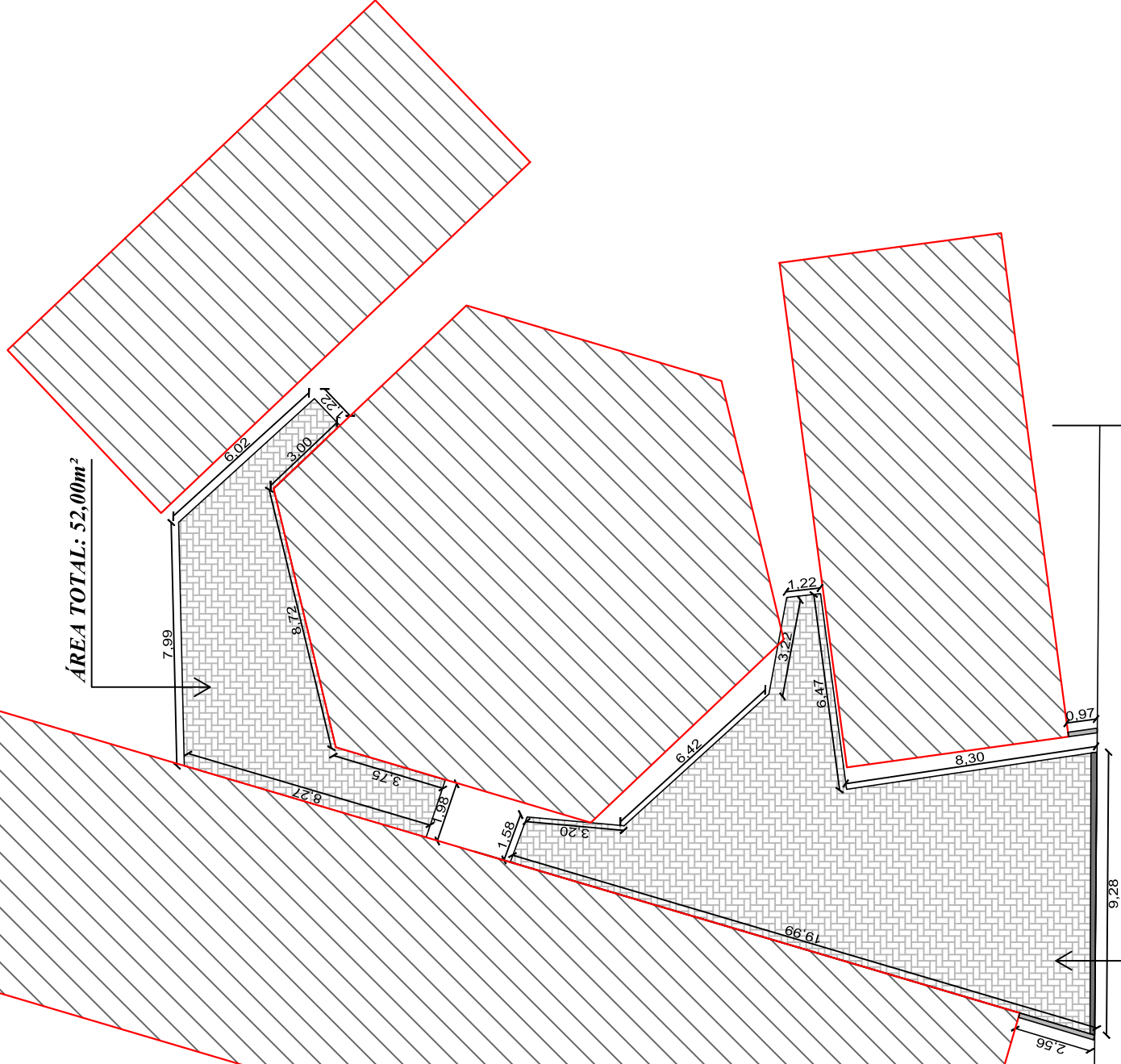

PIPIO DE
- Centro - Brochier/RS
- CEP: 95790-000

TÍTULO:

**ITEM 02 - PROJETO PAVIMENTAÇÃO
BLOCO INTERTRAVADO DE CONCRET
PÁTIO E ACESSO DA E.M.E.F. EMÍLIO BA
LINHA PINHEIRO MACHADO**

LOCAL:

ESTRADA MUNICIPAL LINHA PINHEIRO MACHADO - RODOVIA TRANSCITRUS -

PROPRIETÁRIO:

RESP. TÉCNICO:



ESTADO DO RIO GRANDE DO SUL
Município de Brochier
CNPJ 91.693.309/0001-60
Rua Guilherme Hartmann, 260 - CEP: 95790-000
Fone: (51) 3697-1212/3697-1215. Fax: (51) 3697-1218
gabinete@brochier.rs.gov.br

MEMORIAL DESCRITIVO
ESPECIFICAÇÕES TÉCNICAS

Obra: ITEM 01: Projeto Pavimentação Bloco Intertravado de Concreto - Pátio, Acesso e Estacionamento Unidade Básica de Saúde - Linha Pinheiro Machado
Área Total: 220,00m²

Local: Estrada Municipal Linha Pinheiro Machado - Rodovia Transcitrus
Bairro: Linha Pinheiro Machado

Obra: ITEM 02: Projeto Pavimentação Bloco Intertravado de Concreto – Pátio e Acesso E.M.E.F. Emílio

Área Total: 170,00m²

Local: Estrada Municipal Linha Pinheiro Machado - Rodovia Transcitrus
Bairro: Linha Pinheiro Machado

Município: Brochier/RS

1- OBJETIVO:

A presente especificação fará referência aos materiais e serviços necessários para a execução dos itens 1,2 e 3, discriminados no escopo deste memorial. As obras compreendem a instalação da placa de obra, limpeza e preparo da base de pavimentação, posterior sendo colocados e compactados os blocos intertravados de concreto, por fim será retirado todo o entulho gerado no período da obra, conforme especificado nos projetos e planilhas que acompanham este memorial.

2- DISPOSIÇÃO GERAL

2.1 Os serviços discriminados nesta especificação serão executados por empresa vencedora da Licitação, competente e de idoneidade comprovada, de agora em diante denominada de “contratada”.

2.2 A execução de todos os serviços contratados obedecerá rigorosamente às normas da ABNT em vigor.

2.3 Caberá a firma Contratada o fornecimento de todo o material, mão de obra, ferramentas e equipamentos necessários para que todos os serviços sejam desenvolvidos com qualidade e segurança.

2.4 O prazo de execução dos serviços será de **90 dias**, a contar da data de início das obras, podendo ainda o prazo ser ampliado em acordo entre Contratado e Contratante.

2.5 A firma contratada obedecerá rigorosamente às normas em vigor, relativo à segurança do trabalho da construção civil.

2.6 A vigilância do local será de inteira responsabilidade da firma contratada.

2.7 A firma contratada deverá providenciar a retirada periódica dos entulhos, além da limpeza regular da obra.

2.8 Alguns materiais foram eventualmente indicados nominalmente por facilidade de referência. Admite-se, porém, a sua substituição por material equivalente, de outro fabricante admitido pela fiscalização como similar e idôneo.



ESTADO DO RIO GRANDE DO SUL
Município de Brochier
CNPJ 91.693.309/0001-60
Rua Guilherme Hartmann, 260 - CEP: 95790-000
Fone: (51) 3697-1212/3697-1215. Fax: (51) 3697-1218
gabinete@brochier.rs.gov.br

2.9 Quaisquer danos decorrentes da execução dos serviços serão de inteira responsabilidade da contratada, que deverá providenciar o reparo imediato.

2.10 Serão impugnados pelo órgão técnico competente, todos os trabalhos que não estiverem de acordo com os projetos e respectivas especificações.

2.11 Ficará a contratada, obrigada a demolir e refazer os trabalhos impugnados, logo após o reconhecimento da notificação correspondente, ficando por sua conta exclusiva as despesas decorrentes dessas providências.

2.12 Ficará a contratada obrigada a fazer a ligação das redes elétricas, telefônicas e hidrossanitárias da obra às respectivas redes públicas de abastecimento, se for o caso.

2.13 Todos os materiais a serem utilizados, deverão ser de primeira qualidade.

2.14 As medidas constantes em planta, deverão ser obrigatoriamente conferidas no local.

2.15 Qualquer divergência entre os projetos ou dúvidas que por ventura houverem, será dirimido junto à Administração Municipal, localizada na Rua Guilherme Hartmann, nº 260, em Brochier/RS, Fone: (51) 3697-1212.

PROJETO DE PAVIMENTAÇÃO BLOCO INTERTRAVADO DE CONCRETO:

A empresa executante da obra deverá organizar e manter no cotidiano, equipamentos de proteção individual para seus funcionários, fiscais e visitantes, bem como estabelecer normas e hábitos voltados para a higiene e segurança como um todo.

Deverá dispor no local de cavaletes que o orientem o trânsito durante o percurso dos serviços. A empresa deverá efetuar esforços redobrados na segurança dos serviços prestados, por se tratar de melhorias junto a Unidade Básica de Saúde, na Linha Pinheiro Machado, E.M.E.F. Emílio Bauer e E.M.E.I. Sapatinho de Cristal, onde seu funcionamento e atendimento ao público serão normalmente mantidos no período de obras.

3. INSTALAÇÃO DA OBRA

3.1 Identificação da obra:

3.1.1 Será de inteira responsabilidade da *Contratada* a colocação da placa de obra de aço galvanizado nº 22, pintada e fixada em estrutura de madeira.

3.2 Limpeza e preparo do terreno:

3.2.1 A limpeza e preparo do terreno - raspagem mecanizada se dará nos locais de implantação de pavimentação, conforme projeto.

3.2.2 Será de responsabilidade da empresa contratada, o transporte de toda a execução pertinente com relação a limpeza mecanizada, inclusive remoção da camada vegetal.

3.2.3 A contratada também providenciará a limpeza permanente do local, durante todo o seu desenvolvimento, mantendo desobstruída, varrida e permitindo o fácil acesso e deslocamento do pessoal executante e da própria fiscalização.

3.2.4 Demais serviços necessários ou pertinentes, com relação a movimentação de terra, serão executados pela secretaria de obras do Município.



ESTADO DO RIO GRANDE DO SUL
Município de Brochier
CNPJ 91.693.309/0001-60
Rua Guilherme Hartmann, 260 - CEP: 95790-000
Fone: (51) 3697-1212/3697-1215. Fax: (51) 3697-1218
gabinete@brochier.rs.gov.br

4. PAVIMENTAÇÃO – BLOCO INTERTRAVADO DE CONCRETO

4.1 As pavimentações a serem executadas, serão em blocos de concreto intertravados de formato retangular, dimensões 10x20x8cm, espessura 8,00 cm, na cor cinza (natural), FCK 35MPA, e em blocos de concreto intertravados de formato retangular, dimensões 10x20x6cm, espessura 6,00 cm, na cor cinza (natural), FCK 35MPA também conforme demarcado em projetos.

4.2 O transporte e deslocamento do material granular está previsto até o local da obra, sendo determinado a Unidade Industrial de Usinas e Britagem pela DMT mediana da região, conforme mapa de localização anexo ao projeto.

4.3 SUB-BASE E BASE: A sub-base, sendo o local de assentamento da pavimentação, deverá ser limpa, regularizada e compactada mecanicamente, em seguida deverá ser espalhado uma camada de base de 10cm de pó de pedra (colchão), além de 1,00cm de rejunte. Após a execução da sub-base e base os pisos de concreto intertravado serão assentados sobre os mesmos.

4.4 Os cortes dos pisos são feitos com pedaços de blocos íntegros, serrados com disco de corte, obedecendo ao mesmo alinhamento e padrão do restante do pavimento.

4.5 O rejuntamento e varrição do piso intertravado é feito com pó de brita (1cm) após os recortes e compactação.

4.6 A compactação mecânica com placa vibratória será realizada após o assentamento total do piso de concreto intertravado. A compactação deve ser dada por duas passadas, para o piso de concreto se acomodar perfeitamente.

4.7 O assentamento será feito conforme a paginação do tipo “escama”.

4.8 Será executado meio-fio (guia), com peças de concreto pré-moldado, seguindo locação conforme projeto e alinhada segundo o greide do local, destinado a proteger as bordas do pavimento e criar um ressalto protetor. Vale lembrar que o meio fio deverá ser rebaixado ao mesmo nível do pavimento de concreto intertravado, com o objetivo de proporcionar ao pavimento o travamento do mesmo.

4.9 A instalação dos meio-fios de concretos pré-moldados, inclui escavação e reaterro, assim é realizado uma base que serve de regularização e apoio, obedecendo aos alinhamentos, cotas e dimensões dos meios – fios a serem instalados, que são: (altura = 20cm, espessura = 15 cm na base, espelho = 15 cm, parte superior = 13 cm e comprimento = 1,00m) já o outro a ser executado terá dimensões (altura = 30cm, espessura = 15 cm na base, espelho = 15 cm, parte superior = 13 cm e comprimento = 1,00m).

4.10 O rejuntamento do meio – fio será com de argamassa 1:3 (cimento e areia) e seu escoramento será com material local de no mínimo 30 cm de largura.

4.11 Por fim, o controle tecnológico o meio-fio deve apresentar resistência mínima de 15 Mpa, o que poderá ser medido pela determinação da extensão executada, expressa em m.



ESTADO DO RIO GRANDE DO SUL
Município de Brochier
CNPJ 91.693.309/0001-60
Rua Guilherme Hartmann, 260 - CEP: 95790-000
Fone: (51) 3697-1212/3697-1215. Fax: (51) 3697-1218
gabinete@brochier.rs.gov.br

5- ENTREGA DA OBRA:

A obra será entregue à Administração Municipal, depois de retirados os equipamentos e entulhos usados na execução da mesma. Deverão ser verificadas todas as instalações elétricas e hidráulicas locais, devendo ser sanados quaisquer danos provenientes da obra antes de sua total entrega. A obra a ser entregue deverá estar em condições de receber o habite-se.

6- RECEBIMENTO DA OBRA:

A obra será recebida pela Prefeitura Municipal de Brochier, na presença da Prefeito Municipal, Secretários Municipais, Responsáveis Técnicos da mesma, juntamente com o representante da Contratada, após completa vistoria de todos os serviços.

NOTA: A firma Contratada ficará responsável por problemas que deveriam ficar sanados com a execução dos serviços e que, por ventura, virem a ocorrer. A Contratada deverá efetuar as ligações de água, luz e esgoto, se for o caso. As especificações poderão ser revistas, conforme as necessidades do Contratante e da Contratada. Todas as dúvidas e possíveis omissões, constantes nas especificações e projetos, deverão ser solucionadas com os Responsáveis Técnicos pelo projeto.

Brochier, 28 de junho de 2024.

José Laerce Morales Cezar
Engenheiro Civil – CREA/RS 089571-D

Clauro Josir de Carvalho
Prefeito Municipal



ESTADO DO RIO GRANDE DO SUL
Município de Brochier
CNPJ 91.693.309/0001-60
Rua Guilherme Hartmann, 260 - CEP: 95790-000
Fone: (51) 3697-1212/3697-1215. Fax: (51) 3697-1218
gabinete@brochier.rs.gov.br

ORÇAMENTO TOTAL GLOBAL GERAL

Obra: ITEM 01: Projeto Pavimentação Bloco Intertravado de Concreto - Pátio, Acesso e Estacionamento Unidade Básica de Saúde - Linha Pinheiro Machado
Área Total: 220,00m²

Local: Estrada Municipal Linha Pinheiro Machado - Rodovia Transcitrus
Bairro: Linha Pinheiro Machado

Obra: ITEM 02: Projeto Pavimentação Bloco Intertravado de Concreto – Pátio e Acesso E.M.E.F. Emílio

Área Total: 170,00m²

Local: Estrada Municipal Linha Pinheiro Machado - Rodovia Transcitrus
Bairro: Linha Pinheiro Machado

Município: Brochier/RS

SERVIÇOS/MATERIAIS	SUB-TOTAL	TOTAL ACUMULADO
ITEM 01: Projeto Pavimentação Bloco Intertravado de Concreto - Pátio, Acesso e Estacionamento Unidade Básica de Saúde - Linha Pinheiro Machado	R\$ 33.245,04	R\$ 33.245,04
ITEM 02: Projeto Pavimentação Bloco Intertravado de Concreto – Pátio e Acesso E.M.E.F. Emílio	R\$ 20.945,71	R\$ 20.945,71
TOTAL GERAL	R\$ 54.190,75	R\$ 54.190,75

Brochier, 28 de junho de 2024.

José Laerce Morales Cezar
Engenheiro Civil – CREA/RS 089571-D

Clauro Josir de Carvalho
Prefeito Municipal



Tipo: OBRA OU SERVIÇO	Participação Técnica: INDIVIDUAL/PRINCIPAL	ART Vínculo: 12672224
Convênio: NÃO É CONVÊNIO	Motivo: SUBSTITUIÇÃO DE ART	

Contratado

Carteira: RS089571	Profissional: JOSÉ LAERCE MORALES CÉZAR	E-mail: joselaerce@outlook.com
RNP: 2201962987	Título: Engenheiro Civil	
Empresa: NENHUMA EMPRESA		Nr.Reg.:

Contratante

Nome: PREFEITURA MUNICIPAL DE BROCHIER	E-mail:
Endereço: RUA GUILHERME HARTMANN 260	Telefone: CPF/CNPJ: 91693309000160
Cidade: BROCHIER	Bairro: CENTRO CEP: 95790000 UF: RS

Identificação da Obra/Serviço

Proprietário: PREFEITURA MUNICIPAL DE BROCHIER	
Endereço da Obra/Serviço: Rua 11 DE ABRIL E LINHA P. MACHADO-PAVIMENTAÇÃO PÁTIOS ITEM 01,02 E 03	CPF/CNPJ: 91693309000160
Cidade: BROCHIER	Bairro: CENTRO E LINHA PINHEIRO MACHADO CEP: 95790000 UF: RS
Finalidade: PÚBLICO	Vlr Contrato(R\$): 2.902,05 Honorários(R\$):
Data Início: 28/06/2024 Prev.Fim: 30/06/2025	Ent.Classe: SENGE-RS

Atividade Técnica	Descrição da Obra/Serviço	Quantidade	Unid.
Projeto	PAVIMENTAÇÃO BLOCOS CONCRETO PÁTIOS,ACESSOS E ESTACIONAMENTO	830,00	M²
Projeto	Obras em Terra e Terraplenagem - Terraplenagem	830,00	M²
Projeto	Obras em Terra e Terraplenagem - Compactação de Solo	830,00	M²
Projeto	Estradas - Projeto Geométrico	830,00	M²
Fiscalização	PAVIMENTAÇÃO, TERRAPLENAGEM E GEOMÉTRICO	830,00	M²
Orçamento	PAVIMENTAÇÃO, TERRAPLENAGEM E GEOMÉTRICO	830,00	M²

ART registrada (paga) no CREA-RS em 28/06/2024

<hr/> Local e Data	Declaro serem verdadeiras as informações acima <hr/> JOSÉ LAERCE MORALES CÉZAR Profissional	De acordo <hr/> PREFEITURA MUNICIPAL DE BROCHIER Contratante
-----------------------	--	---

A AUTENTICIDADE DESTA ART PODE SER CONFIRMADA NO SITE DO CREA-RS, LINK SOCIEDADE - ART CONSULTA.

Apêndice 21 – Encargos Sociais – Rio Grande do Sul

RIO GRANDE DO SUL

VIGÊNCIA A PARTIR DE 12/2023

ENCARGOS SOCIAIS SOBRE A MÃO DE OBRA					
CÓDIGO	DESCRIÇÃO	COM DESONERAÇÃO		SEM DESONERAÇÃO	
		HORISTA %	MENSALISTA %	HORISTA %	MENSALISTA %
GRUPO A					
A1	INSS	0,00%	0,00%	20,00%	20,00%
A2	SESI	1,50%	1,50%	1,50%	1,50%
A3	SENAI	1,00%	1,00%	1,00%	1,00%
A4	INCRA	0,20%	0,20%	0,20%	0,20%
A5	SEBRAE	0,60%	0,60%	0,60%	0,60%
A6	Salário Educação	2,50%	2,50%	2,50%	2,50%
A7	Seguro Contra Acidentes de Trabalho	3,00%	3,00%	3,00%	3,00%
A8	FGTS	8,00%	8,00%	8,00%	8,00%
A9	SECONCI	0,00%	0,00%	0,00%	0,00%
A	Total	16,80%	16,80%	36,80%	36,80%
GRUPO B					
B1	Repouso Semanal Remunerado	17,93%	Não incide	17,93%	Não incide
B2	Feriados	4,24%	Não incide	4,24%	Não incide
B3	Auxílio - Enfermidade	0,85%	0,64%	0,85%	0,64%
B4	13º Salário	11,02%	8,33%	11,02%	8,33%
B5	Licença Paternidade	0,06%	0,04%	0,06%	0,04%
B6	Faltas Justificadas	0,73%	0,56%	0,73%	0,56%
B7	Dias de Chuvas	1,55%	Não incide	1,55%	Não incide
B8	Auxílio Acidente de Trabalho	0,10%	0,08%	0,10%	0,08%
B9	Férias Gozadas	11,56%	8,74%	11,56%	8,74%
B10	Salário Maternidade	0,04%	0,03%	0,04%	0,03%
B	Total	48,08%	18,42%	48,08%	18,42%
GRUPO C					
C1	Aviso Prévio Indenizado	4,59%	3,47%	4,59%	3,47%
C2	Aviso Prévio Trabalhado	0,11%	0,08%	0,11%	0,08%
C3	Férias Indenizadas	2,26%	1,71%	2,26%	1,71%
C4	Depósito Rescisão Sem Justa Causa	2,55%	1,93%	2,55%	1,93%
C5	Indenização Adicional	0,39%	0,29%	0,39%	0,29%
C	Total	9,90%	7,48%	9,90%	7,48%
GRUPO D					
D1	Reincidência de Grupo A sobre Grupo B	8,08%	3,09%	17,69%	6,78%
D2	Reincidência de Grupo A sobre Aviso Prévio Trabalhado e Reincidência do FGTS sobre Aviso Prévio Indenizado	0,39%	0,29%	0,41%	0,31%
D	Total	8,47%	3,38%	18,10%	7,09%
TOTAL(A+B+C+D)		83,25%	46,08%	112,88%	69,79%

Fonte: Informação Dias de Chuva – INMET